（[illegible]）

盛京時報

（大正十二年十二月十八日）

◈本報價目◈
每張銅幣六枚
每月現大洋八角
▲外埠連郵價目
每月現大洋九角五分
半年現大洋五元二角
全年現大洋拾圓

告白刊資
一行五號字十五字
起碼刊資一日每行
現大洋壹圓
長期另議

中日大祭禮拜休刊

陰歷……十一月十二日

發行人　宮川貫作
編輯人　菊池貞二
印刷人　石原庄太郎
發行所　盛京時報社　奉天鐵田町九番號　日電話二二番中一一六八　振替口座大連一七二五番
大阪市北區堂島濱通一丁目　盛京時報支社
哈爾濱道外北三道街　盛京時報支社　振替口座大連七二二五番

車時刻表

[illegible]

論說

英國政局觀（子思）

瑞雪凝寒。歲聿云暮。經濟上之總結算將於是行之。而政治界之波瀾。亦以此時爲最富。所謂政治季節。正在斯時也。我國政治之紛亂。固無論矣。如日英兩國夙以政治修明聞。而最近亦頗有波瀾宏富之觀。日本自臨時議會開會後。在議院雖甚深根據之山本內閣。頗呈不安之狀態。而最近又有由閣與政友會提手之說。大震後之日本。國民頗欲舉國一致。謀復興之大策。由閣果無失態之處。或者得以平穩繼續。亦未可知。更觀英國最近之政局。而日總選舉之結果。保守黨自由黨勞働黨皆未占絕對多數。假令組織聯立內閣。亦無永續之把握。政局前途。殊難逆睹矣。往者以自由黨之分裂與勞働黨之擡頭。英國所誇之二大政黨對峙。已失其舊觀。因獨立自由黨之愛斯癸氏與國民自由黨之路德喬治氏相握手。而已經分裂之自由黨。雖得復合。而勞働黨漸占優勢。遂成三黨鼎立之局。英吉利政界遂加一大變化矣。

英國最近之政變。以關稅政策爲中心。元來保守黨抱有改自由主義之關稅政策爲保護主義之夙望。巴爾發首相時代。拓殖大臣差巴列氏曾設特惠關稅於母國與殖民地之間。以此得以樹與外國貿易對抗之計劃。然其結果。惹起一九〇六年之政變。保守黨竟歸失敗而下野。自由黨之愛斯癸氏。遂起而組閣焉。此時英國既有勞働黨之組織。蓋自由黨與勞動黨相攜手。推倒固執保護關稅政策之保守黨內閣。而取得政權以自代者也。當時世界亦如今日之蕭條。失業者續出。英國會演出有名之麵包騷擾。一方面德國與美國。以施行保護政策之故。蒸蒸日上。保守黨內閣因鑑於內外之情形。遂斷然捨去英國傳統的自由貿易政策矣。歷史相因。波爾杜威氏之保守黨內閣再提起保護關稅政策。而自由黨與勞働黨反對之。遂致解散國會。而總選舉之結果。保守黨依然不利。斯即保護關稅政策之敗北也。在英國雖有所謂愛爾蘭國民黨一時介在保守自由兩黨之間。舉足以爲輕重。然而事實上。仍爲二大政黨之對立也。後以勞働黨之勢力增進與自由黨之分裂。政情漸變。遂成三黨鼎立之勢。此次總選舉。三黨皆未占絕對多數。現保守黨內閣引責辭職之後。其後繼內閣之如何。大有問題。波爾杜威雖拋首相之榮冠。然以比較的多數黨之保守黨。另以他人出而維持現閣乎。或組聯立內閣歟。二者必居其一。然苟保守黨不拋棄保護關稅政策。則與他黨到底不能融和一致。又自由黨與勞働黨政策之根本。亦有不相容之處。該兩黨之聯立內閣。亦難實現。假令保守黨拋棄其保護關稅政策以則維持現閣。而究竟能否維持永久與否亦屬疑問也。近據倫敦路透電。謂首相波爾杜威發表。謂已得多數閣員之援助以維持現狀。若然。則該國之政變。其將告一段落歟。但前途未許樂觀也。總而言之。英人立憲政治之訓練已久。雖政情日有變化。而彼政治家之行動。不出常軌。而以國事爲重。故雖迭有政變。而國事不誤。庶政仍理也。

東南大學失火（懷）

上海十二日電。南京東南大學。今晨失火。所有圖書館實驗室。全歸煨滅。燒失圖書計三萬三千册。損失約三十萬元。起火原因不明云云。該大學成立年數雖不甚久。而以東南半壁人材慘淡經營之成績。在我們這樣荒凉滿目的國度之下。總算很不可多得的一個學校。

不料此次不幸。竟爾失火。以數省人士多年致力而不足。數小時間焚燬之而有餘。吾人得此消息。爲之深致痛惜。學校關係文化者甚大。學校之損失。即無異文化之損失。現東南大學燒失圖書三萬三千册。其予文化之打擊。又何如耶。

在今日武人橫行。舊黨猖獗。一切皆趨于復古之狀態。吾人雖極感痛苦。然猶認爲人事。可以人事補救之。惟此等不測之災。則非人力可以爲謀。嗟夫。豈天果不欲吾華之有文化耶。何不幸之事。如此其多也。

歐陸風雲中之英國

▲解散國會及最近選舉
▲英法間意見更深一層

倫敦十一月廿二日通信云。最近一月之內。對德賠償問題。自轉機而至絕望了。在上兩禮拜時。英國想種種方法得美國同意加入賠償委員會。於是通知各協約强國政府（即法意及比利時）。徵求同意。比利時及意大利均答覆贊成。惟法國提出種種條件。美國服從後。方許加入。其實彼即拒絕之變言也。而美國人在現時之地球上。永以天生驕子自居。豈肯在法國政府之下。遂致英國提議邀請美國加入賠償委員一案。成明日黃花矣。英國之恨法國自然更深一層。而最近德皇太子（英人稱小威廉）又自荷蘭逃至德國。法國用公文質問德政府爲何令伊之世界政治犯入境。而德政府則謂伊之犯罪期已滿。故德國無力以禁一德人入德國之境云。法政府現得確實消息。德國之軍隊現有數十萬。而秘造之軍械極多。恐伊之皇太子回德後。又可號召一切與法國對抗。故法德連日爲此事召集協約國之大使。在巴黎開會研究此事。一爲德前太子之處置法。二爲協約國軍隊駐柏林管理一切。雖德政府現已聲明拒絕協約國駐軍管理德國。但法國政府定想法徵得英。意。同意以實行之也。福煦上將（即歐戰時接替霞飛爲協約總司令者）現已將德國各險要處用地圖畫出。何處宜駐軍。何處宜佔據。若德國仍無完全之答覆。則法國或將不顧英及意大利之意見。而獨行其意。故歐洲大陸此時風正緊也。

歐洲大陸上既若此之緊。英吉利雖與大陸有一海峽之隔。但利害衝突。豈能袖手旁觀。最近因英國內政上之設施。處處與外交有關。現英國國會自去年冬季召集。至今日解散之日止。爲時僅十餘月耳。此會中議員保守黨三百四十六人。工黨一百四十四人。自由黨六十七人（此黨係魯意喬治黨）。國際自由黨五十人。其他各黨共八人。故保守黨幾佔百分之六十。前任已故首相波拿勞爲此議會最信仰之人。包爾溫接波拿勞爲首相時。宣言依波拿勞之誓約。處理內政及外交。概因波拿勞爲包爾溫之首領。而國會議員又多主張按波氏之誓約。是以包爾溫接任數月之久。內政外交仍多因襲波氏離任時之遺策。今波拿勞既死。包爾溫以爲非改變波氏之政策不可。因對內問題波氏遺約仍行自由貿易策以解決英國工人失業問題。對外則維持英法德之現狀。但包爾溫以實行增加入口稅爲解決工人失業問題之要點。對外因伊察德法兩國最近之行動。伊謂德國國內將有重大之事實發現。非改變昔日政策不可。故毅然解散現國會。重召新國會。英王於上禮拜五日（十七號）簽字。禮拜六日實行解散矣。現已定準於十二月六號揭曉新選舉結果。故自禮拜六日起。各黨實行其選舉之運動矣。按目下勢力言之。保守黨仍佔優勝。故包爾溫言語之間。仍露得意之態。以爲下期國會內伊可實行其政策矣。（未完）

王寵惠在法之話

法國通信云。王寵惠博士自所謂「好人內閣」瓦解後。即來歐就任海牙國際法庭裁判官。頃由荷蘭赴德國。由德國來巴黎。寓居中國使館附近之一大旅館。記者特往訪之。談話如下。（記者問）博士自何國來。有無正式任務。（王氏答）予此次係由德來法。因在海牙患鼻疾。每易傷風。故赴德國就醫。經醫生施手術割鼻治療。現已全愈。因距國際法庭開會尚有十餘日。故特來法遊歷買書。並無何項任務。（記者問）現在國內政象愈演愈壞。博士對於時局感想如何。有何解決政治之良法。（王氏答）予對於時局之感想。覺國內各方面目下尚無覺悟。咸欲以己派勢力支配全國。猶是從前『霸天下』之思想。此實根本錯誤。事實上萬難做到。須知中國地方大於全歐。交通又不便利。運輸兵士極爲困難。武力統一。談何容易。直系欲以武力統一中國。無異拿破崙維廉二世之夢想統一全歐。而其艱難更較統一全歐爲甚。因歐洲雖大而交通便利。運兵較我國爲易也。故欲以武力統一中國者。直可謂野心大於拿破崙維廉二世。其無成就蓋可斷言。試思袁世凱之勢力。較今之直系爲何如。當時天下已幾定於一矣。因袁氏之帝制自爲。致蔡鍔之興師護國。僅以滇黔一隅發難而袁氏猶無如之何。卒不得不取銷帝制。今之直系勢力不特不及袁世凱。且較段祺瑞當時尚有遜色。則其武力統一之夢如何能實現乎。且吏考各國統一之歷史。皆由和平而不以武力。美利堅之建國。除對英國用兵外。十三洲之聯合。乃由和平而未嘗用武。德意志之統一。俾士麥僅與奧法宣戰。而未嘗對內用兵。其不滿意於普魯士之各邦。如巴燕等國。亦終以和平會議而納於德國憲法之範圍。又如日本之維新。僅以兵力推倒德川幕府而未嘗用武力征服各藩。封建制度之廢除。全係當時諸侯之自動。此外如意大利荷蘭諸國之統一。皆未嘗純恃武力。蓋一國內部之眞正統一。必建於和平基礎之上。武力僅可壓抑一時而不能永久安定。所謂以力服人非心服也。武力統一之結果。至多僅能達到『政權統一』。即政治由一人操縱。全國無敢反對。而予則根本不取此種統一。因政權集於一人。姑無論其人非全知全能。不足以運用盡善。縱使其人果如世所稱頌之『神聖文武』『大亶聰明』。然亦僅能統治一時而不能奠安萬世。所謂『人存政舉。人亡政息』是也。何況國號共和。政權安能操於一人之手。故予主張應以『法治主義』代『人治主義』。以『政治統一』代『政權統一』。所謂『政治統一』者。即全國政治有一定之方針。爲國人所公認。無論何派執政。不能隨意變更是也。例如英之內閣雖有更迭。而英國之『政治方針』不易也。法之內閣雖有興替。而法國之『外交方針』不易也。此之謂『政治統一』。亦即國人所稱之『國是』。今國內之所以擾擾不寧。亦緣各派不肯和衷以定『國是』耳。（記者問）博士主張『政治統一』將以何方法而求其實現乎。（王氏答）政治統一之法莫妙於全國再開一『和平會議』。由南北各省代表與中央政府議定應裁兵額若干。劃分中央與地方權限。議決之後。切實奉行。但此事必須各派先有覺悟。知彼此相殘之無益而共存之有利。然後會議始有結果。不則仍無補也。（記者問）博士對於聯省自治與中央集權之意見如何。（王氏答）予之主張重在劃分權限。不必問其名義如何。例如軍事外交交通等權應歸中央。無論何人當無異議。餘如地方自治事項。應歸各省自辦。亦無論何人不能反對。權限劃分之後。但能遵守無渝。名義固非所重也。中國今日各省之權限。有時尚大於外國之聯邦。例如美國號稱聯邦政治。而其中央政府之權限規定於憲法上者。各邦政府無權侵犯之。較之中國各省之視中央政府如無物者。殆不可同日而語。故中國今日之所謂聯省自治。實非驢非馬。尚未成形也。（記者問）博士對於時下盛稱之委員制意見如何。（王氏答）委員制就理論上觀察。予亦不贊成。因其不如總統之責任專一。惟就事實上觀察。或亦爲解決時局之一法。故予近來亦不甚反對也。（記者問）從前廣東政府之七總裁不即所謂委員乎。其流弊已爲世共見。何以博士尚贊成之。（王氏答）爲永久計。予固不贊成委員制。爲暫時計。予亦不反對之。因其可以和緩總統之競爭也。（記者問）博士從前所著『憲法芻議』曾主張總統應由各省議會選舉。現國內憲法已制定頒布。總統仍由兩院選舉。博士對於此層是否不改初議。（王氏答）予從前主張總統應由各省議會選舉。一則欲避免中央政府之利誘威迫。二則欲防止兩院議員受賄賣票。當時猶憑理想。今則有事實證明。予更堅信從前之主張。決不爲棄前說。蓋總統由各省選舉無論如何『利誘威迫』之手段。總不若今日之易施（記者問）依博士之主張。除省議會外。可否加入各法團。（王氏答）各省確有組織之團體如教育會商會農會工會等當然。皆可參加選舉。因選舉總統。亦政治教育之一法。使各法團加入。所以增進其興趣。加重其責任也。（記者問）博士適言解決時局必須各派覺悟調和共存。然能覺悟及此之人不外兩種。一爲智識較高。二爲道德較高。今北洋軍閥知識既低。道德更壞。恐難望其如博士之言。去迷途而趨正軌。博士以爲何如。語至此。王氏遽現愁容而答曰。誠如君言。予之所慮。亦正在此耳。時已正午十二時。王氏將出外用膳。記者乃與辭而退。歸途細思王氏之言雖不盡可行。然要不失爲一種主張。且其人態度誠懇。毫無官僚氣習。故特專之以告國內之留心解決時局者。

華僑電促李家鑒赴俄

外部接莫思科華僑多人來電。請駐俄全權代表李家鑒從速到俄就任云。

隨便談談

衆院議員諸公。每次當議場秩序紊亂時。均各豎額而言曰。吾等榮膺國民代表。應如何有規律呢。否則不獨自失其職責。且將貽笑於大方。殷鑑不遠。盍見參院醜態。……參院議員。亦均日吾等幸各自重。勿効衆院醜態。記者曰。雙方說的都很對呢。

◆長沙消息。湖南汝城縣知事。由縣會議員選舉六名。公民由此中決選一名。結果何朝欽當選。是爲知事民選之第一聲。

耿孝女（續）（雲厂）

女啓戶視之。果不知蹤跡之所在。仰天呼號。且呼且急。將持槍以自戕。隣人止之曰。匪票爾父。是苦之也。汝死。誰贖爾父者。宜寬而贖之。勿貽爾父以痛苦。斯之謂孝。越數日一人告孝女曰。吾新自八墩（在灑雲縣南阜寧縣北來）適晤忠。囑告汝。言忠被擄。行不數百步。匪曰戴眼鏡。乃持二膏。貼其目。復行數百步。匪曰騎驢。又以繩繫頸。而前牽之。吏以繩縛其肘。而後縶之。旨跑至夜深始息。固不知所在爲何地也。既而匪問曰。夜須睡高舖歟。低舖歟。應之曰。低舖可也。匪掘地及腰而埋之。次夕匪又曰。低舖不事。當易以高舖。乃背縛於柱。苦不能勝。速爲之贖。勿令爾父。長受此慘形也。孝女聞之。涕泣以請。乞爲緩頰焉。並以厚謝相餂。其人諾而去。次日復命於孝女曰。事將不諧。蓋非千元不辦。吾質之思。忠以無銀對。試思無米。安能爲炊。顧汝熟籌之。而毋貽伊戚。孝女復央其人。代爲求減。往返至數次。始定贖金爲二百八十千文。用孝女如數交其人。約以日內還忠焉。其人攜款。去之匪所。匪召忠而語之曰。吾知爾新置地之價值。故票爾不取其全。當取其半。今納此區區。予爾以贖者。良以爾女。性孝且武。有足多也。於是忠與孝女。得慶生聚焉。孝女卒以自父被擄。憂愁成疾。未久即死。死之日。閭里咸矜憫之。（完）

廣告

青島　上海行（滿鐵航路船）
西京丸　十二月十五日
榊丸　十二月十八日
長平丸　十二月二十一日

天津行
濟通丸　天潮丸　十二月十七日

龍口行（往復共）（順旅寄港）
龍平丸　十二月十五日午後六時

大阪　神戶行
長順丸　十二月廿五日

大連汽船株式會社　電話（代表）（番號）四一八五番

專屬荷客取扱店　臨部通吾妻橋　圓丸二商會　電話四二六八番　五八八四番

四洮鐵路工程局廣告

本路鄭洮新綫業經完全通達鄭太間早經搭運客貨太洮間亦已承運旅客茲太洮一段定於本年十二月五日起開始承運貨物以利商賈恐未週知特此廣告

奉天瑞林祥元記綢緞莊大減價廣告

本號在奉開設有年向以貨高價廉爲宗旨冬季應時綢緞呢絨各色布疋早經備齊今爲廣銷貨物起見凡貨各貨準於陽曆十二月一日起按廉價一律九扣一月　惠顧諸君請早撥冗購減價之眞實減價限期無多一時恐未週知特此登報聲明　開設鼓樓東路北中國電話一百九十七號

奉天新開第一稻香村減價廣告

敝號開設小西關祠堂對過往製蘇杭細點蜜餞糖果自運兩洋海味罐頭食物時帽時履化粧用品京廣雜貨一應俱全謹於本月十九日開張茶食現價照碼八五折南貨九折特別減價三星期以廣招徠如蒙賜顧無任歡迎

聲明石國海盜賣分水嶺木林無效廣告

本觀前報賽馬集北分水嶺森林業經領照開採陸有石國海即石玉樓憑空圖賴阻撓工作已狀請本溪縣傳究在案乃石某情虛規避并聞有僞造字據指賣該林木料之說誠恐中外人士不知底細特再聲明希毋與其交易自取欺騙爲要此啓
本溪縣東分水嶺青室觀住持舉　嗣惠啓

奉天公立醫院廣告

本院定於月之十六日舉行開院典禮十七日開始診療恐未週知特先通告

請看英商怡昌洋行經理火險之信用

啓者敝號泰山永天利東中華糖房雍糖房向在怡昌洋行代理之英國保宏及丹國永保火險公司分別投保貨險洋七千五百元不幸上月同遭回祿貨物全燬當即報知該行華經理林道生君偕同洋經理克拉克葛綠布兩君驗明隨即照所保洋七千五百元如數賠償給領足見該洋行代理之火險信用可靠特爲登報聲明介紹有意保險諸公須擇信用公司投保爲要
泰山永　天利東　中華糖房　雍糖房　同啓

農商部註册
大西門裡
亨得利
手表價值一覽表

本公司之鐘表經本主人直向歐美名廠定製故機件堅固品質完美非市上販賣者可比早蒙海內同胞所共認上月分設奉垣第二發行所開幕以來所有各種鐘表眼鏡定價特廉多蒙各界踴躍惠顧不勝歡迎之至茲爲便利外省顧客起見特訂數種手表價目以便遠道函購

六號1412眞金活吧工字手表	每只奉小洋　拾六元
六號各式夾金卞字手表	每只奉小洋叁拾元五毛
六號眞夾金細心工字手表	每只奉小洋　八元
六號新式夾金工字手表	每只奉小洋　六元五毛
六號各式流金工字手表	每只奉小洋　五元
六號各式銀殼工字手表	每只奉小洋　五元八角
六號花面元形銀殼工字手表	每只奉小洋　五元貳角
德國美字夜明表代架	每只奉小洋　四元五角

以上各種手表一律給有保證保用再贈夾金表帶一條如承賜購滙欵收到當即交郵局寄奉決不有悞每只需加郵費大洋兩角
奉天大西門裡　亨得利鐘表眼鏡公司　第一發行所　第二發行所　謹啓

生乳良藥

人造乳

官准立案　請嚴防假冒
每瓶現大洋壹圓由郵局匯欵購買加郵費三角
奉天西華門街　分號小西關街　永年西藥房發行
招聘代理詳章函索即寄
此爲下奶物名曰人造乳連服兩瓶後母子不愁乳

各種槍砲火藥及附屬品廉價批發

敝號所批賣零賣硝安爆藥比較櫻牌炸藥其効力毫無遜色使用上尤無危險礦業漁業均可應用價值極廉並非他品所及
槍砲火藥　批發
奉天小西關大街第四區警第廿七號（公益公司院內）
天和公司　日電話一百八十九號

奉天鐘樓北永泰鐵工廠具

本廠創辦卅餘週多蒙各界歡迎今爲擴充營業起見尚造軍警學界應用軍刀號京式狼牙鋼刀電鍍金銀鋼鉄鎳自做軍用皮料各種帆布輻帶芝皮槍套洋式鞍韉以及軍鎗軍鎬隨時電燈電話以預行軍利便新購五金雜貨鐵木人工所用稼具兩洋俱全恐未週知刊報聲明　電話三七九

請看双城北五家稅捐分局王委員之德政

双城北五家站稅捐分局委員王君雪堂性情溫厚品格端方盡力奉公竭誠接物近日下鄉徵收子母畜稅輕車減從儉約自奉每到屯必先知會屯長召集村民將納稅之義務剴切申明應徵之手續詳爲宣佈無異生公說法足見張詣苦心因之各戶踴躍輸將毫無隱匿該委員更持價公平涓滴不苟其有即有無識之徒希圖隱漏雖被查出仍令照章納稅並不假勢苛罰以是仁風所及無啻不稅有口皆碑同行稽查員才君鶴仙不出名門性復大雅謙恭和藹誠懇待人凡此種種實爲稅界中不可多得之幹員我國經徵人員果能盡如王才兩君則轉貧弱爲富强之望實可立而待也鄙人等與此兩君素昧生平毫無私感不過目擊善政緘默不安爰刊報端以彰德績云爾
双城二區紳民　郎東超　楊仇九　郎仲軒　韓鑫如　范秀峰　張郁齋　傅錦延　鮑顯康　郎壽山　張玉璞　范潤清　王洪斌　趙翰臣　宋德文　双仲三　全具

運　國際運送株式會社

資本金　一千萬圓
營業科目
一、海陸運輸及一切轉運業務
一、一般倉庫營業
一、代辦保證事項
一、包辦勞力
一、供給關於運輸之資金
本店　東京市新橋驛前
支店　大連市山縣通
分號　東京　橫濱　京都　大阪　敦賀　下關　門司　釜山　京城　大連　營口　奉天　鉄嶺　長春　哈爾濱　浦潮
運輸接洽處　日本全國到處皆有

快看新張廣告

敝店係奉天小南門裡愛國飯店舊址改造新式廳房數十間分特優頭等三級火炕鐵床捲床臥椅油漆板地陳設器俱無一不備併選用高等廚師烹炒菜房均用青年侍奉週到請各界紳商惠顧
奉天東北飯店　中國電話二七三號

獵槍、實包
手槍、子彈
火薬、附屬品
官許　藤川洋行　奉天浪速通二十番地　日電話四五

中外要電

林虎抗議廣東關稅 指孫文不能代表廣東 (十六日發 上海專電)

林虎關於孫文之干涉關稅乃以潮梅廣東軍總指揮之名義對於汕頭領事團提出抗議略謂孫文不但不能代表西南各省即代表廣東一省亦所不能廣東軍之基礎現在及於廣東全省三分之二若依地域分撥關稅廣東之所得應當悉爲廣東軍所有云云

內藏兩相說明計劃 (十六日發 東京專電)

本日衆議院之豫算總會有以政府之復興計劃爲規模過小主張改正計劃者後藤內相對之說明略謂復興計劃雖須偉大政府之計劃尚有漸次擴充之餘地不必遽爾改正縮小道路致深遺憾但於敷設高速度鐵路上絕無何等障碍且有減少經費利用他方面之便宜云云三上氏本日在衆議院豫算總會關於募集公債計劃有所質問井上藏相對此說明略謂公債不必盡屬內債如由外國輸入建築材料機械等類之價格擬依外債交付一年支出復興豫算二億三千萬圓中之八千萬圓依公債豫料絕無因復興計劃集中資金於東京以致地方資金之減少及產業之衰退等事適足以使經濟界益趨殷盛云云

俄共產黨改造形勢 (十五日發 莫斯科來電)

改造共產黨運動其勝利現在竟歸於幹部此間一般觀測以爲此項運動要不外左袒共產黨計劃奪取現在幹部之勢力者拉治克日列寧派與杜魯基派之對峙乃使此項運動益趨危險云云斯他亞林日杜魯基雖於外交上標榜中立實則加入共產黨云云

德國財政一籌莫展 (十三日發 伯林來電)

德國於最後延期宣告破產時擬嚴行徵征重稅按勞働權案發出章程加以甚重擔負並迫令納稅人變賣其財產以交納稅欵甚至一月到期之萊因魯爾賑災附加稅現即着手徵收然此項進欵縱足以充某限定時間之用但德國現既無其他財源且又無法羅掘即向各國借債其籌借之辦法迄未決定

德擬與法直接談判 (十三日發 巴黎來電)

伯林政府現已議決要求法國與其直接談判萊因魯爾兩地之問題德國代表對於此項談判擬向法國外部提議

預籌提總統候選員 (十三日發 華盛頓來電)

共和黨定于明年六月十日在克勒費蘭召集全國大會議決提出共和黨之總統候選員

浩浩乎東隣復興形勢 (其八)

意前相發表聲明書 (十三日發 羅馬來電)

歐州大戰時曾充意國首相撒蘭都拉氏本日發表聲明書明言關于倫敦協約第十五條(該條規定以意國參戰爲條件不使羅馬法王廷參加平和會議爲契約)之負責者蓋先此法王派機關新聞屢次攻擊當時外長遜尼諾氏爲締結該協約之負責者是以撒蘭都拉氏辨駁曰遜氏既去世而無由辨明唯倫敦協約第十五條者正由議決者負責爲正當余當時充首相曾出席倫敦會議成敗共不可免其責雖遜氏不加特里教徒斷不可有爲對加特里教反感所動之理余生平深信仰加特里教然而於倫敦會議不暇顧及法王廷利益專較慮意國國家福利決然爲加入該協約云

勞工勞働聯會表示 (十三日發 倫敦來電)

勞工黨幹事部與勞働組合聯盟會在倫敦開一聯合大會通過議案表示完全信任馬丹諸氏爲該黨國會份子之領袖並表示謂馬氏加果被推舉擔任重職必得勞工黨全體贊助會場又通過議案謂失業形勢極爲嚴重政府處理此事之計劃爲國家前途最大問題應立即宣布云

賑濟德國案暫擱置 (十三日發 華盛頓來電)

美國參議員藍魯德氏與古理治總統會議後宣稱其所請撥付美金二千萬元爲德國賑欵之案當暫將擱置以觀磋商國際借欵之結果

宋鶴庚往廣東

(上海十五日專電)湖南宋鶴庚於本日由湖南出發前往廣東

汪使赴日履任

(北京十五日專電)駐日公使汪榮寶於本日午後四時二十五分由北京啓程前往日本

德總理之宣言

(伯林十三日來電)德國總理麥爾克斯對各國新聞記者宣言謂德國已到山窮水盡之境非得各國援助實難自

墨叛軍佔兩城

(委拉古盧斯十三日來電)據叛黨各總部聲稱岳亞薩高內麥利達與波羅素兩城已被叛軍佔領

時事要聞

命令 (十二月十四日)

▲劉鎮華晉授陸軍上將此令▲署教育總長黃郛呈請任命唐凱殷公武爲秘書均照准此令▲參謀總長張懷芝呈請任命孫楚英署湖北陸軍第四混成旅參謀長應照准此令

特任官之互毆案
▲王克敏趙玉珂對打……扭至公府元首拒絕不見……王克敏預備提出辭職呈

航空署經費。積欠多月。技員工人。前因生計難支。有請求退工者。該署督辦趙玉珂。以航空關係國防甚重。苟經費無着。則發展綦難。前星期曾備文呈請大總統。請將該署經費。與軍餉一律支配。同時撥給。以示政府注重航空之意。一面與請王克敏就鹽欵內。暫挪數萬。王囑趙來一公函。便當提出閣議解決。及趙來函。王竟覆不能照辦。十四日。趙到財部訪王。復未遇。十五日午後一時。趙復到財部訪王。未覓着茶房。遂逕至總長室。推門進去。王一見。即謂『你來幹什麽。我這裏不能隨便進來的』趙謂『你拿這個架子待別人可以。對待我不行』正口角間。言詞激烈。聲聞戶外。時有財部秘書處辦事員袁烱。擠入室中。向趙勸解。値趙盛怒之下。不加攷慮。竟以手携之文明杖。向袁猛擊。袁遂抱頭竄出。趙又責王云『我昨日給你一信。你居然礙我釘子。今日來此。又無確切答復。財長責任。固應如是耶。今日非同你往謁總統評理不可。』王氏以其糾纏不已。憤形于色。遽大聲曰。余言無欵汝不信。可自行籌畫等語。言下聲色俱厲。趙亦氣極。乃以惡聲報之。王遽以拳擊趙肩。趙亦以手扯王頰。旁人勸解無效。于是各乘自用汽車。馳入新華門。時則總統已微聞雙方衝突情形。拒不接見。經府中執事分別婉勸。趙始悻悻辭去。王則轉赴紅羅廠。向高代揆陳述經過事實。各閣員聞訊。先後馳抵高宅。共商調停辦法。王氏極爲氣憤。聲明已備辭呈。即日去職。經衆再三勸慰。遂相偕赴院。照常舉行國務會議。各閣員于會場之上。仍勸王氏以國事爲重。勿存芥蒂。然王終未釋然。聞其辭職呈文。確在起草之中。十六日當可送府云。今將王氏之辭呈錄下。呈爲財政困難。各方需要。無以應付。自陳才力不及。懇請准予辭職。仰祈鈞鑒事。竊克敏就職之時。奉大總統面諭。每月籌軍政費三百萬元。就職數日。勉力籌足。由閣議支配清單。請示核准。即已按單發放。航空署經費。向列行政經費單內。前月支配。應發五萬元。亦已領訖。該署督辦趙玉珂。曾來面談。以經費不敷。請求增加。克敏屬來公函。再提閣議。正商辦間。今日上午。趙督辦來部詰責克敏對於該署漫不經意。數言不合。起扭克敏衣襟。勢將用武。部員袁烱在旁勸阻。亦爲該督辦毆打。嗣該督辦要克敏同詣公府解決。到府以後。陸處長錦出見。勸解亦無結果。此當時實在情形也。竊思克敏就職一月。雖已將前月軍政各費按單支付。而後顧茫茫。正不知何以爲繼。籌思奔走。夜以日繼。在克敏縱勉盡其心力。而各方或未滿其希望。今日情形。即其徵驗。以後應付。更覺爲難。自知才力不勝。何敢遲疑不去。應請准予辭職。另簡賢能。以免貽悞大局。▇不勝迫切屏營待命之至。

參議院討論金法郎案
▲並抽籤舉出行政委員二十七人……對王克敏決提查辦案……全體行政委員晉謁總統……請拒絕承認金佛郎案

十四日參議院。於下午二時開補行議長選舉會。仍由谷嘉蔭主席。延長至三時。報告簽到一百六十五人。已足法定人數。應閉門查點人數。竇應昌登台發言。謂行政委員會。何以不許本席於第一二次會議補到。致令領取出席費。受無量之損失。當經趙時欽勸其下台。俟開會時。再行提議。此時王獻代表行政委員發言。謂嗣後應照向例。於查點人數後。即發出席證。散會以前。換給支付証。以便取締簽到不出席之人數。云云。主席即以王之報告。諮詢大衆。衆無異議。遂令秘書發給出席證。發證畢。主席報告計發證一百六十四張。又補發九張。

陳詩如登台發言。提起動議。以風聞金佛郎案。刻下財長王克敏有變相之承認。約三兩日即行解決。按照此事之損失。從前計算。即有七千萬之虧折。若以現在價計之。其損失則在一萬萬以上。當局果有此種舉動。實屬跡近賣國。且此端一開。各國羣起援例。在我國直將破產。本席主張請高代總理及外交財政兩總長出席。以便質問。趙時欽等以陳君動議。關係甚大。應諮詢有無附議。主席即以陳之動議。諮詢大衆。附議者在十人以上。又付一表決。在場一百六十八人。起立一百十一人。多數通過。王湘主張。電請高代總理顧外長王財長親自出席。不得隨便派代表來院。主席令秘書廳電請出席。

趙成恩以院內行政委員兩個月任期已滿。應請主席諮詢重行抽簽。苗雨潤則動議以臨時會開會後之第一二次會議。無論何人。應准其補到。補給出席費。主席即以苗之動議付討論。並報告前次大會上議決。凡一二次會議未到之人。不得隨意補到。但出席費及歲費。一俟政府欠費撥到後。仍予補發。其現在能領費者。則以曾經出席於一二次會議爲限。云云。趙時欽謂此事無大問題。應待催欵到後。再行補發。衆均贊成。趙成恩復請舉行行政委員之抽簽。主席即以趙之提議付討論。衆無異議。龍煥辰並聲明抽簽以在京人爲有效。主席遂按省抽簽。計抽出。

(直)王文芹。(奉)楊渡。(吉)王洪身。(黑)李伯荊。(蘇)楊擇。(皖)桂殿華。(贛)蔡復靈。(浙)王家襄。(閩)潘訓初。(鄂)張漢。(湘)盛時。(魯)徐寶田。(豫)李槃。(晉)闞乘員。(陝)李述膺。(甘)梁登瀛。(新)徐萬淸。(川)楊霆錫。(粵)黃錫銓。(桂)林炳華。(滇)李正陽。(黔)吳作棻。(蒙)陸大陸。德色賴托布。(藏)王澤攸。(靑)那旺呢嘛。(華僑)沈智夫。共二十七人。

主席報告。頃聞秘書廳電請高代總理。據回話云。高總理現在病中。外顧財王皆不知去向。無人出席。侯汝信王伊文陳壽如等均主張以正式公函。請高等於下次會議出席。趙時欽。潘江。姚翰卿。以本院爲合法之質問。政府當局竟避而不到。殊屬非是。應再電邀。非令出席不可。劉哲謂彼等如不來。本院可即投不信任票。趙時欽謂王克敏爲中法實業銀行關係人。不能聽其假公濟私。從中舞弊。致有變相之承認。須備文聲明內容。或即推舉代表二十人。見總統。請其不可蓋印。侯汝信主張不必另推代表。即以新行政委員去見總統。楊允升主張以本院全體名義通電全國。鄭江灝宋汝梅謂不必通電。可依院法提出查辦王克敏案。

主席又報告催請高代總理。回電仍不能來。而外交財政兩長部中與宅中電話均云業已往尋。俟有行蹤。即行回電。陳壽如謂事機緊迫。明日星期六。應再行開會。可備文通知高王等。請其出席。主席諮詢是否拍發通電。龍煥辰侯汝信主張待質問不得要領後。再行通電。侯與王伊文並謂近來公府門禁甚嚴。代表入府。應行電話通知。然後再往。較爲利便。衆贊成。主席遂以明日開會諮詢大衆。均無異議。遂換給支付証。宣告散會。茲將該院秘書廳致總理及外交財政總長函及通知兩道。附錄於左。

(甲)致總理外交財政總長函 逕啓者。本院於本月十四日開臨時會。對於金佛郎案。物議沸騰。請國務總理外交總長財政總長親自出席。有所質問。當經電請高代總理以辭病不到。顧王兩總長。亦辭不到院。各議員守候許久。旋決議於十五日午後二時。繼續開會。務請貴廳迅即轉告高代總理暨外交顧總長財政王總長屆時務必親自到院出席。不得派代表。相應函達。即希查照爲荷。此致國務院秘書廳。參議院秘書廳啓。

(乙)開會通知 啓者。茲定於十二月十五日(星期六)午後二時開會。請高代揆暨署交外總長署財政總長出席。質問關於金佛郎案。屆時務祈準臨爲企。特此通告。順頌議祺。參議院秘書廳啓十二月十四日。

(丙)十五日上午謁見總統通知 逕啓者。茲因本月十四日開院內臨時行政委員會。公決於明日即十五日(星期六)上午九時。在本院齊集。前往晉見大總統面商重要事件。爲此函達台端。請屆時準臨本院委員會。專此以便同往爲幸。專此順頌議祺。參議院秘書廳啓。十二月十四日。

俄代表團致外部之新牒
▲歷數中國援助白黨事實
▲反對非法動用庚子賠欵

駐京俄代表。前因援庚子賠欵俄國部分補助教育經費問題。向外部提出交涉。外部延至本月七日。始行答覆。內容與俄代表意見歧異。本月十三日。俄代表又致牒外部。大致如下。

俄代表接到外部答覆。悉中國政府承認蘇維埃政府對庚子賠欵之建議爲適當。但覆文中所示之結論。俄代表殊難同意。蘇俄一九一九及一九二〇年兩次宣言中。誠已表示放棄庚子賠欵。但中國決不能只因是而脫去其對於一九〇一年草約之義務也。蘇俄兩次宣言。乃解明其對于中俄關係之意見。並建議根據此項意見訂立條約。惜中國政府至今仍未答覆。中俄亦未締結若何條約。中國已知兩次宣言之內容。但此種事實。決不能自行保證中國政府按宣言實行之權限。中國政府須俟雙方將宣言內之原則形成時。方能取得原則中之權限也。中國政府藉宣言非法動用賠欵。並以爲俄國已無條件的放棄該欵。兩者皆非適當。蘇聯政府對此應表示嚴重抗議。一九一九年宣言表示放棄該欵。誠未含有若何條件。但中國不獨置該宣言於不顧。復參與侵略東俄。撥該欵供給白黨。蘇俄政府旋於一九二〇年宣言第六項中。宣言若中國無論如何不將此欵供給白黨。或其代表。則蘇俄願根據放棄該欵與中國訂約。但在一九二〇年。中國仍繼續發該欵供給白黨也。現外部否認有贊助白黨之舉。以爲本團出於誤會。本團對外部此意甚爲遺憾。本團茲再表示絕對認中國政府曾協助白黨。並聲明外交部之否認與業由公文確定之事實不符。且迫於縷述已往關于此問題之公文。以證實中國曾協助白黨。第一件公文爲中國外部一九一八年一月二十一日之第三號公文。該文證明中國政府因恐該欵落入蘇維埃政府之手。甘願將該欵獻諸白黨。第二件公文爲中國外交部一九二〇年七月二日之第二十五號公文。該文證明近至一九二〇年。中國政府尚將該欵交付白黨。直至赤軍撲滅柯爾扎及其他白黨所領之組織。遂之至西伯利亞及中國附近之區域。中國始停止撥交白黨。中國政府協助白黨之事實。既見於中國外部發出之公文中。若中國外部對此事實未加考慮。則本代表或可視爲誤會也。中國政府撥該欵付與白黨。自當視爲予白黨以財政上之援助。若中國强謂此不能視爲援助白黨。則今後不免尚有同樣事實發生。中國政府將仍謂此非援助白黨。乃力謀實行對蘇聯親善之政策矣。故中國政府。此種見解對於將來。實惹起極大之驚悚。中國政府如坦然承認援助白黨。較諸否認。實勝一籌。蓋如是則中國對俄敵視行動。較可免於重提。且進而證明中國政府已決定進於對俄親善之域也。至於中國政府已自行將該欵撥作某項用途之聲明。俄代表團早已預知。此舉顯與俄代表團抗議將該欵維持駐外使領經費之事實衝突。中國擬根據一九一九年宣言動用該欵。但上項宣言。並未使中國政府取得此種權限。上文業已說明矣。中國政府在其未經締結條約或其他國際間合法辦法。無條件的正確肯定中國動用該欵權限之前。未得蘇聯政府之允許。而非法動用該欵。俄代表團對此。應提出最嚴重之抗議。俄代表團既再行確定其在本年十一月十五日。因教育經費問題致外部牒文中之意見與建議。現更堅決要求中國政府停止非法動用該欵。俄代表團已願將該欵在會議前撥作教育經費。故希望中國政府接受蘇聯政府之建議。且此議實表示中國各大學及全國學生之願望。俄代表團因之尤望中國政府將予接受云云。

袁乃寬果眞思退耶
▲忽抱去志之兩原因

某消息家云。袁總長乃寬以豫長爲李濟臣先登。忽抱退志。蓋彼所以如此者。有兩個原因。(一)袁氏長豫之念。非自今始。此次又落人後。是以大不高興。(二)農部裁員一節。前次雖然開刀。其後陸續由袁氏添派者。不下七八十人。此次若再裁汰。頗不易下手。蓋已所欲裁多係有資格者。在勢力既不能裁。而無資格者。又係自己最近委派者。如欲裁撤又多障碍。故袁氏與某君云。現在部事之難辦。惟有辭去之爲妙。按袁作官之熱度素高。今公然出此消極之語。是否不滿意於某方。抑確係知難而退。殊未敢斷言也。

外艦叢集中之粵海關問題

京報云十四日路透電。外交團答復孫中山通告扣留廣州關稅之電文。已由廣州領袖領事交付孫文。至外交團與孫中山往來電文原稿。一二日內即可露布云。又廣州外人傳來電訊。謂廣州平靖云。

前在小呂宋奉緊急開拔令之美國驅魚雷艦六艘。已於十一日啓碇。其中四艘已抵香港。星期六上午可望抵廣州。由至海軍大將所乘之旗艦烏龍號。尚未開抵云。據報告。美國亞細亞艦隊之在中國海面者如下。

中國南部巡邏隊。在廣州者爲亞希維爾號。潘潘奈加號。在汕頭者爲喜拉那號。

揚子江巡邏隊。在漢口者爲伊斯倍爾耳號。在上海者爲沛裴號劈琴號。在宜昌者爲愛爾凱拿號。在長沙者爲維拉羅拿號。在萬縣者爲莫拿凱散號。

北京大陸通信社云。自孫文在粵倡言截留關稅。及外艦自由行動之後。此案遂爲外交上之大問題。據精通國際法學之某氏談話云。各國政府無爲其國人强索外債之權。蓋舉債以還本息。係爲一國之內政。苟他國加以干涉。則妨礙其主權。而有侵犯其內政之嫌。故自十八世紀以來。不干涉內政主義。國際公法家。均奉爲圭臬。至十九世紀之末。南美維納叙拉國財政支絀。幾至破產。所借外債。不能履行本息。英德法義等國政府。所循人民之請願。致有以兵力强迫維國之事。促令其履行債務。世界學者。或排斥此種干涉行爲。苟執此項法理以相繩。則粵海關事件。殊有援諸國際公法之原則。有侵犯內政之嫌云。

馬濟入粵說
▲北方已濟以軍餉

據廣東方面消息。該處盛傳馬濟在湘擊敗譚延闓所部湘軍之後。吳佩孚允助以兵力。使馬濟統率回桂。但名爲回桂。寔則入粵。而沈鴻英所部之在湘南者。亦有入粵之說。以圖恢復桂系從前在粵之勢力。此仍係吳佩孚以武力統一兩粵之政策。而馬濟等又欲乘孫陳二人互相爭持之際。坐收漁人之利。聞北方已給馬濟開拔費五十萬元。並助以北軍四旅。且担任以後餉械之接濟云云。此事果確。則粵局將有重大之變化云。

曹旅石團交鬨之結果
▲曹已全軍覆沒

陝西高陵發生戰事。據調查。確係石子順之一團。與曹世英之衛兵營。刻下胡(景翼)師田(玉潔)旅加入戰團。曹軍戰敗。全軍覆沒。石團決投歸胡師。與曹旅脫離關係。又據交通方面確訊。曹世英被劉鎮華引誘至西安。雖未晤面。已派馬介監視曹之行動。洛方之意。一面令劉禁曹離陝。一面將曹之土匪式軍隊立即解散。

旅京陝人現因曹世英回陝。激起內訌之戰。極爲憤慨。決向政府要求迅頒明令免曹旅長之職。

調停衆院風潮無效而辭職

衆院風潮。久持不決。自愛之議員。對於此種混亂情形。莫不爲之痛心。新疆議員繼孚。爲調停無效。已提出辭職書。其致吳蓮伯之原函如左。

蓮伯議長大鑒。敬啓者。本院自召集臨時會以來。一部分同仁。對於議長問題。發生爭議。衆訟紛紜。收拾彌月。兩方爭執。各走極端。機關久事停滯。議事莫由進行。報紙攻擊。物議沸騰。法律問題。竟別含政治臭味。而內部爭議。至惹起外力干涉。其爭持結果。勢將以國家殉國會。以國會殉議長。而影響所及。並將以忍視立法機關。自我斷送。(中略)惟有最誠懇之意思。請求台端提交大會。許可辭去議員職務。以明責任。俾鄙人異日旋鄉。可以告無罪於地方父老。當感荷成就於不淺矣。專此敬頌台安。伏候公決。

葡公使回國之原因

字林報云。澳門海埠。因淤土太多。不能容大船。在交通上實無直通內地之機會。故往來船隻。能不能入。歷年費用。反依賴烟稅之收入。而負一惡名。挽近葡當局盡力改良之計。務使澳門改爲切實之商埠。業經澳督及葡使。與該國政府商磋多時。決定大興工程。第一將海口開掘。俾大船可直入。且澳門之後面土地肥腴。如通鐵路。交通極便。葡使爲此定本月十一日回國。專爲籌畫此計。目下開掘工程。已有一荷公司承辦。將來如造鐵路。爲自澳門通至香山。進要任達江門。爲發展內地之基礎。澳門水陸既便。定可一躍而爲大商埠云。

蘇齊電催撥車運械
▲江浙形勢緊急之又一證

齊燮元前假王永泉名義。在津購買槍械計步槍三千一百餘枝。子彈二百二十萬發。本爲準備對浙宣戰之用。現在東南風雲日緊。該械因日輪相澤丸。不敢裝運。齊擬由津浦車運走。曾電陸部轉商交部。令津浦局備車七輛專運陸部。亦允照辦。但不知何故。至今尚未實行。茲聞齊氏復以江浙形勢嚴重爲詞。電催陸部。速商交部屬局備車。並電王承斌撥隊護送。聞齊於月前招募新兵兩團。直送南京。另於數日前。曾密募新兵兩旅。秘藏崇明一帶。該

批示

◎保安總司令部(十五日)

▲吉林縣公民代表劉興超呈請在樺甸縣等地設戒烟游巡隊由批候咨吉林省署查核辦理

▲吉林縣公民代表劉興超呈牲畜稅重力難負担請取消由批咨吉林省署查核辦理

▲高瀛寰呈前蒙交由警務處聘用迄未發表由批已咨省署酌量委派

◎省長公署(十五日)

▲曹世慶呈金正元霸佔會地由批瀋陽縣查明核辦具報

▲劉李氏呈案未訴結請提省由批西安縣知事查明核辦具報

▲包潤廷呈保留區長劉沖林原差由批所請不准特斥

▲李守倫呈飭銀行增借銀額由批仰呈縣核辦

▲劉斌呈喬鍾獄妄爭分會請將案註銷由批鐵嶺縣查明核辦具報

▲多裕呈先塋被人堆糞蓋房任意侵占請查辦由批瀋陽縣查明核辦具報

冠蓋往來

▲鄧仲康(參議院議員)十五日由北京來奉

▲劉偉(陸軍三十團團長)十五日由連山灣來奉

▲孫興五(騎兵十三團團長)十五日由北鎮來奉

▲張作相(陸軍二十七師師長)十六日帶隨員差弁二十三名於午後八點半由奉赴北鎮

▲李景林(陸軍一師師長)十六日午後八時赴北鎮

天氣 大連 營口 長春 奉天 昨日之溫度 南或西風晴 較諸去年是日

扶陽固本丸

此丸係補天氏大醫士新發明純採雄獸之腎牡爲髓之珠珀之英花草之精用化學法提鍊修合爲丸有水火相濟之功陰陽相生之妙性質王道功效甚速誠不可思議遠蒙歐美各醫學博士推獎故與市非牟利牛洩馬勃者實有霄壤之別無論老年少年所患陰虛陽萎之症多年不愈速服此丸俱其藥性達到舊萎陽道蘊若丹田陰陽鼓盪琴瑟調和復能壯筋骨補氣血添精鎖髓返老還童如常服此劑雖夜御數女精神不倦不愧扶陽之秘寶補身之良藥也,主治先天不足後天戕伐,命門火衰水火不濟,色慾過度腰膝痠軟,下元虛弱夢遺滑精,年老氣弱陽萎不舉,精寶早開陽莖短小,交媾不歡臨房洩精,精竅不固交不耐久,腎精衰敗交不受孕,氣血兩虧耳鳴目眩,手淫過甚精敗陽痿,百體委頓精神恍惚,服法每服五丸每天早晚空肚用白開水送下價目每盒現大洋一元每打現大洋十元雙料每盒現大洋二元,新到婦科聖藥『月圓』此藥專治婦女身體虛弱面黃肌瘦經水不調經來腹痛等症每盒現大洋貳元●外埠函購各藥一律另加郵費

遺精聖葯 媧皇補天丹

精者人身性命之根源凡人未交媾之時精皆涵於血中及至交媾慾火動極周身流行之血至命門而方變爲精乃人身至寶回等慎重若有交媾之時忍精不泄或幼年悞犯手淫精竅不固甚至夢遺滑精臨房不舉舉而不堅或見色流精未交先洩致遺精者本主人得祖傳神方有回天再造之功出神入化之妙專治腎經衰敗各種遺精及以上諸症功能填精壯陽種子補先天之不足培後天之基礎雖白髮老翁多病男子陽萎亦能復舉如或不信請連服一月至行房時自然腎關堅固久戰不洩且精厚如膠種玉可必决非大言欺人者比也每瓶現大洋二元每料五瓶現大洋八元●另製遺精必愈膏藥按貼命門搖精不洩每張現大洋七角●新到西藏青果●此藥味清涼性溫和專治口乾舌燥咽喉疼痛清心開胃止渴能生津可稱獨步大盒現洋一元小盒現大洋五角

化痔

痔瘡之種類甚繁有牝痔牡痔腸痔之分又有濕痔色痔血痔氣痔之別究其患痔之原因大都濕熱下注醉飽行房陰虧熱甚筋脈房勞過度以致橫解精氣脫泄成塊或痒或痛者爲痔漏本主人得家傳秘法虔製此丹無論新舊痔內痔外痔病有數十年經久成管脫肛流血痛徹心肺速購此丹用白開水送服一丸每日三次縱使數十年極重極危之症連服一料亦可斷根不發百試百驗每瓶大洋一元每料五瓶現大洋四元●另有雙料化痔丹功效尤速每兩瓶現大洋兩元八角每料六瓶現大洋七元如日久成管另製包愈惡痔去管膏雙料每瓶現大洋貳元單料每盒現大洋壹元內服外搽見效更速

淋

淋濁一症在男子發於尿道在女子發於子宮此症緣因或由娼妓之傳染或感受風寒或房勞過度得病之由而不同也倘日久失治諸病生焉本藥房由歐西購到淋病新藥奏效如神名曰殺菌止淋丸專能殺菌解毒消淋去濁無論何種淋濁均能立效輕者一星期全愈重者兩星期除根誠爲世界獨一治淋之聖藥也定價一日量六粒奉票小洋五角每盒一星期量四十二粒小洋三元外埠函購加郵費三角○外埠代售處安東財神廟永祥泰哈爾濱道外北大街公和利吉林前魚行大街雙發德長春三馬路新華齋營口老爺閣西東順昌大連西崗子興福鄭家屯物彩德四平街鐵西門裡新華書局遼陽天銓成鐵嶺福慶廣益半元春生厚法庫西街林勝德本溪寶泰隆千金寨西福順增開原驛全盛永公主嶺河南街長記江省瑞林祥○○奉天大西門北豐閣外分次儒同胡路南英美大藥房

奉天大西關 三井洋行

痰

咳由痰生痰消咳止故止咳必先消痰此理人盡知之試問消痰藥品係何種則人皆茫然矣僕體弱患咳多年消痰無法恐久咳成癆遂不惜金錢日謀消痰之藥凡流行海上及普通治痰者莫不購服其如服藥雖夥痰咳益甚咳愈甚則痰愈稠日廢飲食而夜不安眠神疲力乏骨瘦如柴癆象已成勢極可怖厥後購得崔氏驗製半夏麯竟照仿單旦夕服之以覘其效孰意不服未幾忽思睡睡醒咳止而思飲即痰亦不便即續購半打服未罄而痰若失由是咳竟止體亦健於今三年痰咳歛跡驗製半夏可謂海內止咳消痰之無上聖品也爰述大略以介紹患痰咳者●直隸贊務處王品山謹啓 奉天辦香廬藥房錄登

價目 每大盒現大洋貳元四角 每小盒現大洋壹元貳角 △試服盒現大洋貳角 每打小盒現大洋拾參元貳角 △大盒加倍

上海 人壽醫藥室 餘年氏秘製

珍珠鏡面散 沈製羊脂珍珠鏡面散專治男女老幼面上雀斑粉刺烟容酒刺紅疵白嫩點類每瓶雙料五角每瓶單料現洋兩角半

沈製生髮膠 男女老幼脫頂禿頂重可生新髮黃髮自能轉黑每瓶現大洋五角每小瓶兩角半

美國 威爾勃醫生製 **奶香白玉粉** 閨閣女界可代粉用滿園芬香每包壹角

上海 寶織製藥公司 **湯森氏** 最新發明美容奇藥

生毛髮藥水 此藥神效驗生髮速後血虧產後病後極枯之禿髮及去脫之眉毛均可擦黑而重生亮光且破天荒之奇藥每瓶大洋壹元每打現大洋拾元

專治雀斑靈藥 **愈斑光面水** 此藥專治雀斑汗斑及母斑等癩極有效數搽期之即可退人畫面如美光鏡之容家也要藥每瓶現洋壹元

專治酒刺面皰藥水 此藥專治面皰酒刺風粉鼻赤等症將患過處擦之能即效重者再擦消愈跡滅痕即癒也每瓶現大洋壹元

美容奇藥皮膚白色素 此藥能令肌膚潔白細膩專治男女老幼面上諸般之症美容搽此立見散功奇妙神奇比也每瓶現大洋壹元

奉天省城內金銀庫胡同省長公署東首崔氏瓣香廬藥房獨家出售

化粧次序

美人 双美人牌刷花粉 双美人牌頰胭脂 双美人牌花粉 双美人牌雪花膏 双美人牌洗臉粉 双美人牌香皂

双美人牌 花粉

民國婦人的一大進步!!

就是常見鏡奩上必有双美人牌花粉!

這双美人牌花粉是以優良化粧品之製造世界上馳名的中山太陽堂招着東西兩洋的化學者研究又研究而完成了的最新式科學的優良品了。故此物美遠勝比別的花粉。不但絕無害人体的鉛料而且化粧容易的很。令容顏艷麗皮膚嬌嫩香氣馥郁嫵媚動人。所以寰球文明婦人都愛用的緣故了!

一用這双美人牌花粉攙臉上再添美的了!

奉天支店 鼓樓南西路

農商部註册 精益眼鏡公司

自製各種鏡片

電話九六七

認明本公司招牌幸勿歧途無任歡迎 諸君欲購最新式完美可靠之眼鏡

總公司在上海

改良煖房鍋爐 放熱器

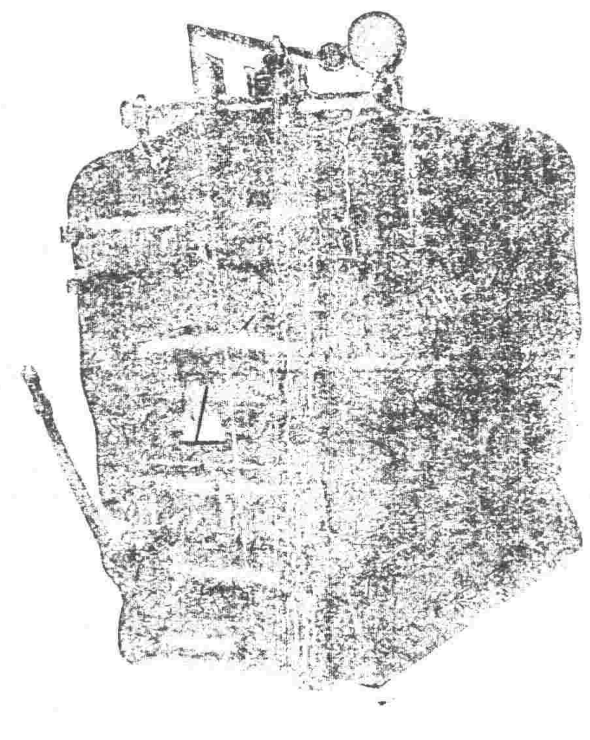

合名會社 奉天浪速通三層大樓房 藤田洋行 電話日二一四、二二四、三四三

鐵道、鑛山、工廠諸機械 電動機 發電機 金庫衡器 銅鐵鋼 五金諸材料 扇牌洋灰 工程材料

內科外科一般診療 奉天日站江之島町一四 吉田醫院 電話三七二

奉天西塔 無心臺 牛煙煤 三有公司 電話日中一二〇三號 四二〇番

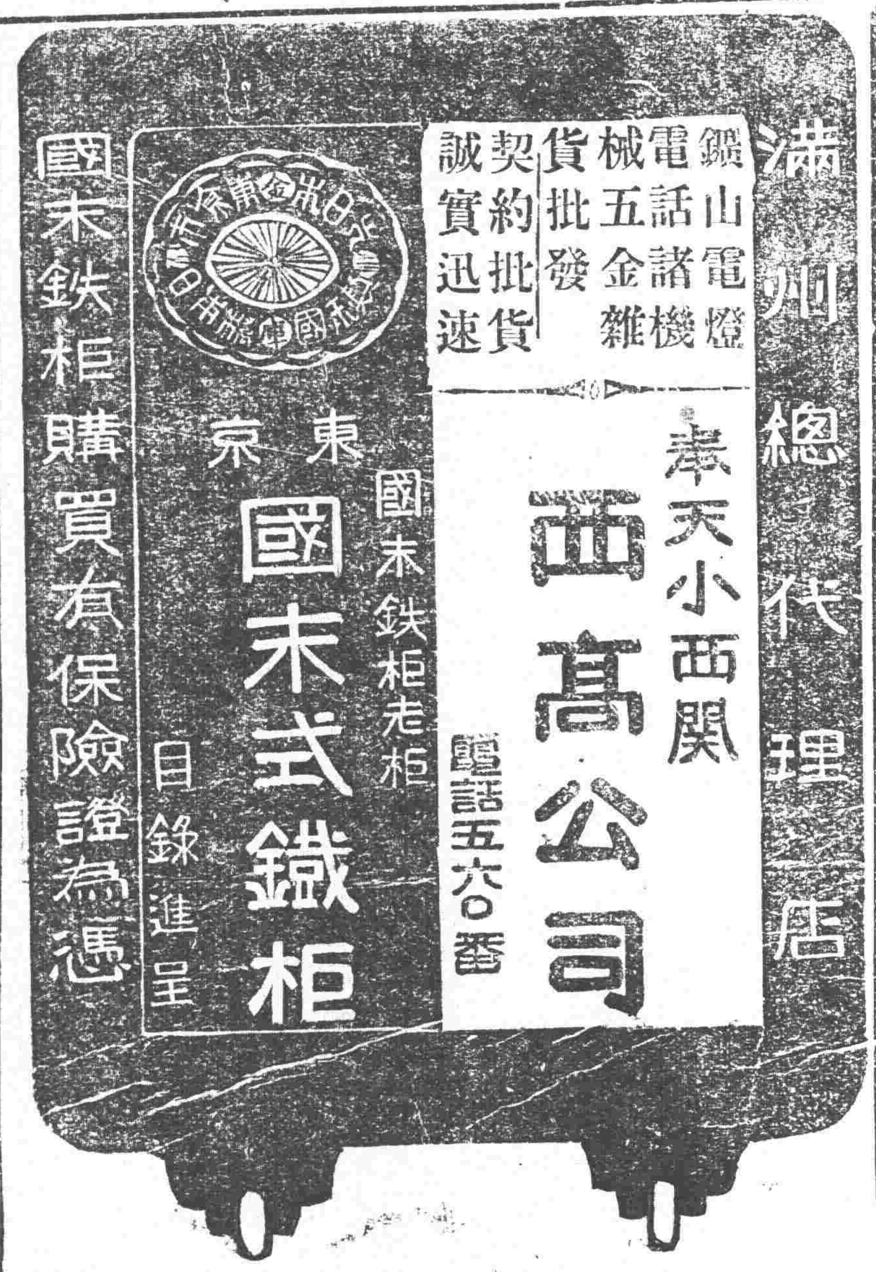

代理美商公懋洋行

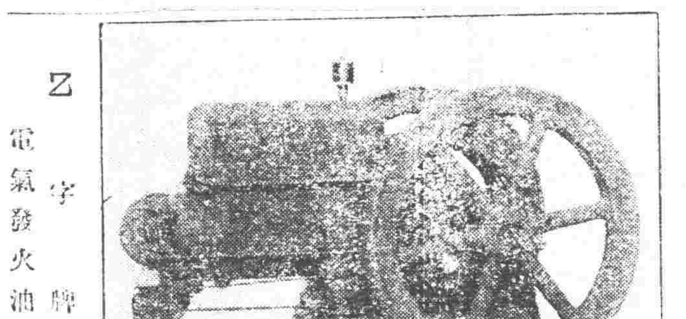

乙字牌電氣發火油動機 美國市俄飛押公司製造

乙字牌電氣發火油動機備有百司發火滾子此機久蒙各界諸君垂顧實爲堅固莫比作價亦格外從廉查該公司已售出者已有卅萬架其質料極爲堅實許可延久今備有四種如左

一馬力半……日金三陌元
三馬力……日金伍陌元
六馬力……日金七陌伍拾元正
十五馬力……日金一阡八陌元正

諸君計畫設立油房火鋸各種工廠請到同天洋行親看該機器開動以可知此言不僞

奉天 同天洋行 日站琴平町六番地 電話日一四二二番

胃病の徹底療法

健康

三學士配劑藥

穀食本位の胃病藥

此藥!誠爲徹底的胃病藥而感蒙激賞!

胃病者生於直接嚥下物之停滯處所元來應爲易治之疾殊不知實即乎是而爲無難治之病也更如慢性胃病性最頑强中日人以穀食之關係上胃腸病患者實有增無已也欲治中日人士之胃病須先研究中日人之穀食與胃之組織而後特製胃腸藥方能有効也我胃腸病專門之三大醫家着眼於此始衝破以往之迷夢發明穀食本位之胃腸藥以副健康名之健康出世銷路日廣誠以効力顯著有斯疾者幸速服而醫之也可

主治効能 ●慢性胃病 ●消化不良 ●胃弱胸傷 ●食傷水傷 ●過喰過飲 ●嘔吐下痢 ●腸加答兒 ●胃瘍兆候

無餌無鈎何以釣魚

胃腸病醫療之誤謬固有一時見輕者然無論如何焦急醫治消不服眞正徹底的研究之穀食藥則終難於根本治癒也

代理店大連市浪速町三丁目 日本賣藥株式會社

藥價 四日分二十錢 七日分三十錢 十四日分五十錢 廿一日分一圓 七十日分二圓

東京市神田區橫本町二丁目 合名會社 稲井商會 振替東京八二一八 電話神田一八七八

市內以及全國到處均有販賣

賣捌所 奉天宮島町九番地(馬鐵路) 三昌洋行 電話長一二〇一

奉天線

溝帮子 錦州 山海關 天津 北京到

山海關 錦州 溝帮子 新民 奉天到

鄭家屯開 四平街到

吉林開 長春到

鐵路

長春發(南來) 午後二、四〇(大票) 午前八、一五(急行) 午後一〇、三一(小票)

窰門發 午後四、三六 午前一〇、二二 午前一、一五

双城堡發 午後六、〇八 午後一二、五三 午前五、一五

哈爾濱着 午後九、三〇 午後一、一五 午前七、〇五

綫

海拉爾發 午後二、一三 滿州里着 午後六、一〇

昂昂溪發 午前三、一〇 哈爾濱着 午前八、〇〇

綫

綏芬河發(東來) 午前一、一〇(加車) 午前一〇、〇五(小票) 午後一〇、〇五(大票)

海林發 自一面坡開 午前八、〇三 午後六、四五

一面坡發 午前四、二三 午後一、一三 午前一、一六

哈爾濱着 午前八、四五 午後六、〇五 午前八、一五

東三省新聞

▲奉　天▼

○舉行大檢閱續訊

此次舉行三省陸軍大檢閱昨據續訊名雖爲年終檢閱實則乃爲整頓軍政上最後之計畫是以整理處對于檢閱後之整理事項現在已有預爲着手者惟前定之檢閱次序又已變更先由奉省着手次吉省次江省至檢閱後對于改善編制及淘汰軍官各事亦定先由奉省着手以爲吉江二省標榜預定至明年三月一日爲三省全體陸軍檢閱完竣之期並聞張總司令對于此番檢閱後除擬嚴厲刷新期成勁旅外對于軍官之錄用特抱新舊彙收主義以資團結云

○葉恭綽來奉誌聞

前北京交通總長葉恭綽南下後又赴廣州政府充差年餘前曾電告張總司令有要事相商擬自來奉一行茲者葉氏果於月之十六日晚六鐘由大連抵奉張總司令除派楊總參議張學良郭松齡各要人赴站迎迓下榻於交通銀行外并由司令部派員妥爲招待云

○吉林將設整理分處

東三省陸軍整理處設立伊始原定在吉黑以及駐有重軍地點一律設立整理分處旋因事屬初創又兼經費上之關係是以不即設立茲者張總司令以此次舉行秋季大演習之結果凡有整理處所直接管理之各旅軍隊成績業日益向上其他各旅不能與之比較是以除與綏業已設立分處任姜超六爲分處統監外刻擬在吉林設立東三省陸軍整理分處所有該省軍隊均歸該處管理整頓至於分處統監一席則已預定委任東省特區長官兼護路總司令兼任云

○兩當局申令禁烟

張總司令與王省長以烟禁關係條約未便廢弛特頒兩令分誌如下(一)張總司令以吉林東邊各縣產烟極多特飭該省王省長酌于樺甸等縣組設禁烟游巡隊專司查禁(二)王省長奉內務部令以各省烟禁廢弛務即嚴查以清流毒該知事奉令乃通令各縣嚴行查懲以重公令云

○檢閱使聯袂西上

陸軍檢閱使張作相副使李景林日前檢閱駐紮洮遼鐵開昌圖長春各軍隊事竣後先返奉報告檢閱情形畢昨(十六日)早八時半又隨帶整理處人員及差弁等三十餘名乘奉榆專車西上前往新民彰武錦義北鎮黑山興城綏中各縣檢閱分駐各該處軍隊大約一星期後始能返奉云

○鮑廷九來奉預聞

奉直和議一節據北京消息謂直派擬央奔走奉直間之調人鮑貴卿再度來奉疏通聞鮑氏已有電到奉定於日內前來惟據另一消息謂鮑氏近日固有電告來奉之說似係僅爲料理其在奉之私人事宜與奉直和議無甚大關係究竟如何容俟鮑氏抵奉後再行訪誌

○指令解釋選舉權

省署據新民縣知事劉芳彬呈請是否停止教育農會各正副會長教養局長衛生醫院長教育公所事務員各村長鄉學董等選舉權及被選舉權省長據此即于十五日釋明指令該知事略謂教育各正副會長等均不在省議員選舉法第六條及省選單行法第四第五兩條限制之內當然不得停止云

○京奉長途電話訊

由北京至奉天間設立長途電話一節刻下雖經張總司令同意由天津電話局派技師新立推古氏在北京塘沽奉天間調查運動中然其結果因交通部之財政甚爲困難恐難成爲事實云

○袁潔珊講演誌盛

中東路董事袁金鎧於十四日因公來奉道德研究會張惠霖會長乃請該氏於十六日晚七時至九時在第四小學校大禮堂講演「中庸大義」未及講演座已爲滿迨登台講演後至者多立聽以極深奧之中庸經該氏之口一講演座衆均能領會未開會前省視學吳康氏奏雅樂兩闋尤爲此會生色此次講演可謂空前矣

又訊道德研究會講演項目已誌昨報是日適袁潔珊先生由哈回奉故晚間又開一次講演會先生仍繼續前次講演闡發中庸精義對於人治主義之妙義及法治主義之缺點尤爲發揮盡致先生不第爲孔道之功臣其高尚的政治思想亦可概見也

○張夫人救濟貧民

東三省保安總司令之五夫人現因各災區貧民甚多若不設法接濟勢不免流離失所故特撥欵一萬元交王代省長轉發各災區以備設立粥鍋之用

○都林布之新位置

省長王永江以洮昌道尹都林布解職後賦閑多日爲顧念舊情計特商准張總司令委任都氏爲省署政治高等諮議月薪大洋三百元茲聞都氏業已到任云

○勵知事解省訊究

前洮安縣知事勵維城因關某項貽案撤任押於該縣有日奚現王代省長以案關人命特令該縣派警押於十六日解省以便嚴重訊究云

○擬組教育參觀團

教育廳長謝演蒼爲發展教育計特于月之十五日晉謁王代省長磋商擬令三省教育界人共同組織一教育參觀團赴西洋各國參觀行期爲明年二月參觀員則由大學及專門學選拔按國分配期限則爲一年云

○公立醫院開幕式

小西邊門外公立醫院已于月之十六日舉行開幕式蒞會者除王代省長及各界要人外日本南滿醫科大學教授及赤十字病院小川院長均行前往參與盛典午前開會(一)院長阮淑周及醫務長陳徵氏之報告(二)王代省長之訓勉(三)市政會所長稻葉醫科大學校長王同善堂長小河滑施醫院院長之演說(四)院院長披露祝詞及答詞此外王政務廳長孫商埠局長及各新聞記者亦均蒞會參觀云

▲寫眞說明(右上)來賓撮影中央爲王岷源(右下)爲病室內之設備(左上)爲醫院門前(左下)爲院內佈置

○四十一團將改編

駐紮省垣之四十一團原附屬於第二旅茲因新成之二十七旅招募軍隊不易故張總司令現擬將該團全部編入以資足額已得張漢卿旅長同意不日實行云

○請設禁烟游擊隊

吉江兩省烟苗充斥種煙販煙之徒無處無之當地警甲無力剿捕是以吉林公民有請在樺甸等縣設禁烟游巡隊之舉于奉天張總司令張氏已飭吉林省長查核辦理云

○賀年電減費辦法

據交機關消息北京交通部爲便利陰陽歷新年發拍賀年電報起見茲特訂定一種賀年電價格如下其期限係本由月十六日起至明年二月十五日止其價格凡賀年電經由國內陸線傳遞每電在十字以內者無論本省外省每電僅收費二角洋文每電取費三角若每電過十字於則每字加收電費二分省外加倍洋文電逾十字者則每字加收三分出省加倍惟此項電報須寫明賀年電字樣始爲有效以示區別云

○湯旅長稟辭回防

安鳳鎮守使兼第七旅旅長湯閣忱前奉張總司令之令來省參與軍事會議現會議完竣遂以防務緊要未便久留遂於月之十五日早車稟辭回防去矣

○陳知事公畢回任

營口縣知事陳紫敬前因辦理冬賑事宜特行來省謁見王省長及王政務廳長有所陳商現已公畢於十五日回任以重職守云

○裴旅委任執法官

裴其勳奉命編旅後現正委任旅部人員昨聞其執法官一席已委定第二旅之書記官陳某充任聞陳係法政學校畢業對于軍事亦極精通云

○加工修理長電話

奉天長春間長途電話因雪後結凍綫多中斷尤以開原一段爲尤甚當局以關係傳遞消息乃飭電話局局長王奎斗加派工匠修復該局長奉令即派全部工人出發沿途修理不日即可修復云

○滿蒙證券之成績

據聞滿蒙證券會社定於本月二十七日在公會堂招開股東總會精查報告本期內所經過之營業成績及營業不振收入減少之原因互相討論今後因行如何整頓之方法云

○醫學社積極進行

日昨(十六日)晚五點時瀋陽醫學研究社特假道德研究會開討論會先由沈宗之君報告一切經過情形及該社不得不急謀進行之所以然繼由張君宋君李君諸先生講演中醫學術均爲精妙確實之理聽衆莫不滿意是日到會者約有五六十人皆爲省城醫界負有時望者聞該社此後每逢星期一日開講演會一次以討論醫術爲目的更發行一種醫報或雜誌以觀成績該社雖在萌芽時代而如此熱心進行將來造福社會裨益中醫前途不待智者而知也

○請通緝畏罪保長

開原縣甲區保長杜益三因所管甲丁發生搶劫情事畏罪潛逃該縣文知事昨遂呈請省署轉令通緝以便歸案究辦云

○兵工廠運到紅銅

東三省兵工廠需用紅銅甚夥前曾招商投標包買大信洋行中標包辦紅銅二十萬噸業於十五日由上海總行將紅銅如數轉輪到奉云

○寬甸縣股匪肅清

寬甸縣前曾起有大小股匪數夥多者百名少者數十茲聞經該縣近編警甲認眞剿捕加以張宗昌之三旅移往故該股匪等悉由邊地向吉省竄去該縣境內現頗安穩云

○一區甲所擬遷移

瀋陽縣一區四保保甲所地址不甚適宜對于保護居民似有不週到之處該保因之呈請遷移縣署保甲所徐廷弼所長以是否應行遷移必須澈查遂于月之十五日飭令第一區區保長查核具報云

○附屬小學之講演

第一師範附屬小學校於月之十六日由青年會會員陳麗南演說喉病謂大要有三一爲白喉直接傳染者吐唾牛乳間接爲傢俱衣服食物所患之而爲喉壁喉子總氣管二爲喉炎分急性慢性病狀喉疼体温高三爲當扁桃炎傳染之原有自起續起亦分急性慢性或變作梅毒腺狀瘤以期喚起各生之注意云

○研究會宣告閉會

醫學研究會高會長現因節屆年關乃照例停止研究於本星期爲閉會之期待至明年二月第一星期日爲開會期現已通告各會員知照并宣佈各研究之成績以資比較云

○童子軍會議誌聞

教育會會長馮子安爲整頓童子軍一切事務起見特於月之十五日午後五時召集各團童子軍之總教練齊至教育會大開會議開討論事項係寒假期內童子軍之應作事項及教練方法

○清丈局委員回省

清丈局局長王鏡寰前因所放地畝特派夏廣珍胡鳳岐等分往海城柳河輝南等縣查勘現已事竣於十六日回省覆命云

▲吉　林▼

○軍界調動之消息

▲設吉長鎮守使 ▲吉參謀長調升

軍界消息駐省第八混成旅旅長陳琛經軍長調充伊蘭鎮守使兼旅長蓋劉香九堅辭之結果也所遺第八旅旅長一缺調延吉鎮守使丁介忱充任並將吉長鎮守使恢復設於省城由丁氏兼充並聞鎮署即設於德勝街現八旅司令部

又軍署吉參謀委充延吉鎮守使兼旅長至軍署參謀長缺以上校參謀兼衛隊團團長升充至衛隊團長缺由軍署宋副官長兼代云

○高崎中將之行踪

駐南滿鉄路獨立守備隊大隊長高崎中將於十三日晚車來吉寓名古屋旅館十四日拜見深澤領事頗受吉垣在鄉軍人之歡迎本日游覽吉垣風景旋於晚車赴長矣

▲營　口▼

○選舉所職員改委

選舉事務所辦事員郭純一王祝三前因廢除選舉權請求辭職等情已紀前報茲聞陳孫長已准該辦事員之辭職現又改委縣署陳科長爲文牘員鄭科長孫科員及公欵主任陳子成等爲辦事員云

奉天公立醫院成立參觀記

奉天公立醫院。昨十六日舉行開院典禮。該院幹部多係舊知。因即往賀。並參觀其內容而爲之記。

典禮時間。原定午前十時。因來賓未齊。延至午后零時三十分舉行。記者利用斯時之閒暇。得以參觀內部之設備。並承院長詳細指示其內容組織。原該院之創始。基於省長王公鑒我奉無完善病院。向之官營醫院。又因官家掣肘。未能收良好成績。於是提倡公立醫院。由省城各機關首要。共同捐資。招聘妥員。實力經營。以期脫除官習。而樹公營事業之初規。登高一呼。自然同聲響應。計捐得基本金十餘萬元。現已收入過半。病院地址。係昔之善緣寺。由皇寺大喇嘛寄捐同善堂者。王省長愛其地之清雅。適於衛生。且双方同係善舉。即以撥歸該院。就東院新建醫院。棟門南向。南北連接十數間。內中計有掛號處。內科診斷室。外科診察室。手術室。婦人科診療室。藥局。愛克斯光線室。試驗室。眼科診療室等。應有儘有。整齊修潔。其辦公處及職員宿舍。悉佔後院之舊房。佈置亦均得法。病室設於西院。計一等室一處。二等一處。三等一處。全部可容納三十餘人。雖曰因舊室而改造之。採光取暖。俱極完備。初創之病院。自不能與滿鐵等各大醫院相比擬。然而就基金言。洵稱難得。此該院之建築與醫療的設備也。

至於其組織外部。有名譽總裁一員。監督提倡。更有名譽贊助員若干員。負勸捐及維持該院一切事務之責。名譽總裁早已公推王省長任之。內部組織。院長一員。管理全院事務。其次分醫務藥務事務三部。醫務部更分四組。(一)內科小兒科。由阮淑周吳靜波分任。(二)外科皮膚科。花柳科。耳鼻咽喉科。由陳棠徵王雲鶴宋友堂分任。(三)產科。婦人科。由澳國醫士某君擔任。該醫士係總裁所聘。尚未到院。(四)眼科由王化南擔任。以上醫員。除宋友堂自鞍山滿鐵病院來。其餘皆滿醫畢業之優級生。而富有經驗者也。看護人材。亦自滿醫邀來之能手。爲郭金田二女士以次六人。以一醫院而有醫士七人。亦可謂頗具規模矣。

再述該院收支之情形。支應費以基金利息及收入充之。不重利益。如有純益除二成充獎。二成擴充設備外。餘悉作基金。醫藥費取滿醫施醫。赤十字。三院之醫藥費平均額而取其三之二。施療方面。因經費關係。暫定限制。(一)由警察證明。確爲丙等以下之貧戶。(一)旅中乏資。無親無依之病者。將來俟經費充足。再事擴充。所有以上收支預決算。概按期呈報省公署備案。以昭愼重。此事務部之概畧也。

會談甫竣。省長蒞院。他如王政務廳長。單法長。曾市長。于警務處長。陶廳長。商警孫局長。紡紗孫廠長。滿醫稻葉博士。赤十字森川副院長。施醫院長。中外贊助員及來賓一百數十人。均已先到。即在院中廊間列坐行禮。阮院長先爲簡單之報告。王省長繼而言曰。

今日公立醫院已告成立。爲人爲以提倡公立之理由。非爲官家之無欵舉辦也。誠以官辦事業。每難收良好效果。是以聯合同意贊助諸君。醵金組織斯院。聘任妥員。如阮院長。委其商人儘其所能而經營之。以免種種之掣肘。故料斯院之欵雖少。而得以自由經營。更有南滿醫科大學以次各方之厚援。將來定當較其他醫院之成績爲善。此責望於職員之努力經營者一也。次則醫業不僅以能醫爲術。對於病人。須以慈祥愷悌之本心。親切之面目而待遇之。若夫普通醫士。行動倨傲。以自鳴其聲名。置病人之苦痛於不顧。是直市儈之行。何有於仁心仁術。故辦理醫院。半須經費半賴辦法。此責望于醫士諸君之注意者又一也。醫術一道。奧妙無窮。畢生研究。難云已足。如中國市肆之醫生。多半犯妄。不足道論。如西醫賴科學的實驗。發明病名療法。固已甚夥。然而致病之由。有非實驗所能見者。即人体之七情六慾。天地間之五運六氣。在在於人身健康有關。倘違其適。病機立發。只知治其已發之病。不溯所以致病之源。豈足謂醫家之能事已盡。惟是研究醫理。須理論實驗。相互並進。今有斯院庶足爲醫學研究之機關。而有所昌明。此責望於醫員諸君者三也。(聞王省長於張仲景之傷寒論頗有研究。素於西醫漢醫認有相互參研融會之必要)又贊助員諸君。熱心捐欵。襄成斯舉。蓋即以共同的施醫施藥之意。初無利益收回之見介存乎其間。今日斯院成立。尚稱有規模有秩序。來日之發展雖賴當事者之經營。亦待社會各界之援助。是以更望贊助員以迄各界諸君。重視之。維護之。庶今日共同手造之衛生機關。將來益臻於發展矣云云。

次有曾市長之演說。大致表明省長提倡之殷。並希望該院之發展。次爲南滿醫大稻葉博士之祝詞。施醫院長之祝詞。滿醫同學會代表祝詞。同善堂長祝詞。院長宣布電。並答詞撮散會。已午後二時餘矣。

▲大　連▼

○心靈術實驗大會

精神學心靈術我國人士研究尙鮮連埠亦無提倡此項學術者日人千葉弘道氏爲精神學心靈術之專家撿有心得前次經中國語學家吳泰壽氏之介紹復賴本埠京話報社汪小村李印泉二君之援助會在永善舞台開第一次精神學心靈術實驗大會千葉氏演講其經過之實驗頗爲一般人士所歡迎且均驚爲奇異現在第一期講習會會員已經卒業其成績最佳者爲孫延璋汪小村滕從周費如駿諸君茲定於本日(十五日)午後仍假永善舞台公開第二次實驗大會各界士女任便入場參觀到者計約千餘人當由千葉氏主席講演仍請李印泉君通譯孫汪滕費諸君遂一登台講演其心得並謂心靈作用倘經研習非僅強健身體且可却病延年并能屏除一切無意識之邪魔云

▲昌　圖▼

○縣公署選舉會議

縣行政公署于十三日召集各區區長各警察分區區官分所巡官保甲各區區保長各保長等均齊集縣署公開會議以明年省議會第四屆議員改選之期凡選民之册另行調查改編務希實事求是力矯從前之積弊如有選舉資格者不得放棄無選權者不准濫竽以重選政而負自治之本旨以及種種嚴格手續認眞辦法均各凜遵勿得稍有踰越致干罪戾云云

○姚委員來昌調查

奉天省長王派源特派財政廳徵権科科員姚某於十四日下午四句半鐘抵昌下榻稅局內茲委員係調查稅捐及村區制事宜到昌後恰値縣署會議各區長均在城內該員當晚即召集各區長(僅有一二四七等四區長在城其他四區長已返區所矣)諮詢各區種樹修道各事是否實力奉行抑或空言塞責其注重者則爲修理縣道鄉道赴各里道以及人丁戶口沿途植樹各事迫不容緩以觀厥成翌日即分區實地調查矣且稅捐之調查而謝局長辦理甚善甚美成績卓著早在洞鑒之中該委員廉得其情亦贊頌不已云

▲哈爾濱▼

○查獲各地 赤俄機關

中東路沿線之赤俄機關現在分佈共產黨宣傳文書並不俟中國官憲之許可恣意募集勞俄飛機建設資金等情已經中國官憲探悉內幕日前發出命令在東路沿線各地實行檢查結果海拉爾安達齊齊哈爾一面坡穆稜各機關會長及秘書官計七名於十日均被逮捕云

○松北鎮添兵駐防

松北鎮入冬以來因糧商上市鎮街立較繁華惟原駐防兵僅一連人際茲冬防吃緊深恐發生意外故市政局請求呼蘭石旅長酌派兵士以資協防石旅長當由通河調來步兵一排想此後該鎮必能安寧云

○嚴防俄黨新計劃

東省特別區行政長官朱子樵現擬嚴防俄黨辦法五條分誌如下(一)我國已將去年收容之舊黨分別遣送回國對于赤黨所派收撫白黨之黨員應拒絕其入境以免生事(二)東路沿線無業俄民及有不軌之嫌疑者應全部驅逐出境(三)東路沿線各防所一律增加軍隊施行臨時戒備(四)東路舊有之俄軍警應隨時密查其行動倘有可疑須從嚴訊究以防不測(五)鐵路職工如查有勾結赤黨從事宣傳者應即時開除並驅逐出境云

○董事會減政辦法

哈爾濱市政董事會年來以所收之捐減少所負債務約達數十萬之多若不迅速整頓則將不知伊於胡底現經各董事議決自明年一月起實行裁減人員核減薪水並將各學校之補助金大亦加核減以免虧累云

○吳督軍大開宴會

江省吳督軍到哈會商防務問題已見前報茲聞於月之十五日午後五時假鐵路俱樂部宴請朱將軍張鎮守使蔡道尹馬總辦及沃局長俞會辦等等統計俄員約七十餘人華人約三十餘名約需現大洋三千元直至午後七時始散席云

○烏鐵局長回崴埠

烏蘇里鐵路局長木海洛夫前因與東省鐵路局磋商運輸問題於上月來哈時已半月現已磋商竣事不便滯留即於月之十一日大票車回海參崴云

○石鎮使來哈會議

江省綏海鎮守使兼廿一旅旅長石得山現應吳督軍之招於十三日由呼蘭來哈即寓新旅社以與吳督等會商防務等事云

○派員調查木石稅

時屆嚴寒大雪紛下沿東路一帶山林木料火柴均可運至車站出售故木石稅費總局於各站添設分卡以重稅收現分卡既多難免不無放車舞弊情事現經李成秋稽查分赴牙不力同家營韋沙河石頭河密蜂站小九站烏吉密與烏吉密河等站嚴行考查各卡人員有無舞弊情事聞李君每至一卡即認眞調查以杜積弊而重稅收云

○東鐵局免票會議

東省鐵路局公司於十二日分函路警處警察管理處吉江兩交涉局略謂一九二四年長期免票行將發下因有會商之必要請各機關派員蒞會研究辦法務於十四日上午十時齊到幸勿忽視云

○特別四區添警額

特區沿中東路一帶時屆冬令匪盜充斥故警察總管理處已通令各區嚴爲防範第四段股署長以安達滿溝等處現當新糧上市之時宜深戒備特呈請總處添加警察或馬巡聞此案前此已經呈請溫處長批令稍緩添加現在事實上無可再緩聞允令添加警察數十名以資分派巡邏防衛云

▲西　安▼

○各團體歡迎防軍

西安縣長梁煥一警察所長溫荊山保甲所長陳自明教育所長劉克治商務會長金作聲電話局長鄒廼峰諸氏以東三省陸軍第三旅五十五團稽蘊山團長一營謝藍亭二營徐克成三營袁劍雄三營長及奉天軍警執法處清鄉游擊隊史友三楊瑞卿調查員王佐宸各軍官均率隊在安駐防地面得以安謐匪氛因以肅清商民克享太平幸福較之去歲佪受匪驚實有天壤之別各軍隊冒風雪受嚴寒遠道蒞安各界應盡地主之誼以表歡迎近輪流設筵凡軍官皆與各界首要人杯酒聯歡稀團長以安邑各界極端歡迎亦設備酒延邀請各界以資接洽所有各軍官自團長以及連排長與各界相會時均異常謙和然於所率軍隊紀律均甚嚴明安邑商民得以上之軍隊駐防可以高枕無憂矣

○教育所造册呈報

西安縣教育公所准奉天教育廳訓令內開案查前經廳令規定所有各縣高級小學畢業學生均須將所學科目歲數年齡繕造清册呈送來廳以便存查而俾覆試等因在案近屆寒假之期其已經畢業者均將實行覆試仰即遵照前令迅即將册表呈送以免遺誤安邑劉克治所長准此刻正將全縣高級畢業各學生應行覆試者趕造清册呈報教育廳俾便覆試云

▲梨　樹▼

○保甲改編游擊隊

保甲總所已有通令飭各縣改編爲游擊隊按縣等級酌以編制昨十一日尹知事會同陳所長將全縣保甲調城改編爲四隊隊長以各區保長担任云

▲岫　岩▼

○高知事復查選民

縣公署奉令調查第四屆選民資格業經調查完畢茲復奉省憲訓令謂選舉爲國家大典亟宜愼重此次調查第四屆省議員初選資格決不宜任調查員浮冒舞弊各等因高縣知事遵令當與丁選舉事務所長擬定另派委稽數員分赴四鄉復行抽查以副上憲愼重之至意云

▲綏　中▼

○警察所代購柴草

本縣警察事務所昨於月之八日張貼佈告略謂駐綏陸軍所需柴草奉縣令由本所代爲採購二十二團各營連所需由第二三兩區就近輸送本城各營連由警察第一區經理收送茲爲便於考核起見凡送交本城各營連柴草車戶先至一區報到由該區派警指導送交取得收據再到一區加蓋驗訖方爲有效云

▲開　通▼

○馬督辦分送善書

四洮鐵路督辦馬龍潭日前五日乘專車視查路綫經過開通縣知事李成善通知各界前往車站歡迎馬督辦下車後與各界寒喧畢並分送李知事及商會王歷寶鈔善書若干份以資轉送四鄉農民查此書係馬督辦出資印刷勸告人民作善降福作惡降殃云云

▲黑　山▼

○柏知事催辦義倉

柏新圃監督遵奉省令開辦義倉積穀事宜時屆歲末未便再延日前縣公署已函知紳商農學各界十五日來城十六日齊集縣公署會議積穀辦法以便進行云

○教育會定期改選

本邑教育會正會長高樹森副會長王文啓經理會務頗具熱心現因家務紛繁呈請辭職當蒙照准前聞該會現已籌備改選一切事宜其選舉期限約在陽曆年終云

本城金銀

●奉天糧行市（十二月十七日）

●各地電報

●東三省官銀號匯兌行市

本報係奉天盛京時報在哈爾濱設立者。精神組織。純與盛京時報相同。按盛京時報。出版十有八年。宗旨正大。議論超羣。早爲中外人士…

定價 大(全年六元五 半年三元五) 一個月六角五 郵費在內 本埠每月五角零賣每份三枚

神皋雜俎

本欄歡迎投稿

小說

哀情小說 鸞鳳離魂錄（三五）

（小天著 儒丐閱）

第八章

完了有餘時。更要念高等班的書。他們的進步眞是很猛了。到了不能看書的時候。還是讀詩唱歌作點詩文對對小的東西。眞覺快活起來。自然當着感觸發生。想起張懷王信他們是離過。看見閨舍的頹壞景況。朱氏索氏的奄奄形像。是同聲一哭的了。當時鸞生和鳳姐在學堂裡。不但本班很著名。人人皆知。便是那兩班高等也都個個人曉得。教員和堂長是不必說。連莊裡都知道了。先說學堂徐三爺天天聽他的兒子徐華的報告。走到那說到那。有時總和他的老朋友秦京丞。在學堂操場邊上看體操。比比畫畫的指給。他是誰的兒女。讀書怎樣。於是像這樣傳出去。鸞生鳳姐的名聲。又傳出了。再有他們班裡四十七個同學裡邊。只有四個女生。其餘年紀小程度低的。都在幼稚一二年班裡。這四個女生裡稍帶點姿色的。便是秦家姑娘。老秦京丞的女兒。最够資格有大學問的。就算鳳姐。自然個個同學。於鳳姐要比別人注目。縱然鳳姐現在穿的赶不上秦京丞女兒。那種清秀艷麗的資格。却十分的比他强。而且舉止也溫存。像這樣的姑娘。誰不羨慕呢。這時同學裡靜重的都佩服鳳姐的學問如何深富。道德如何高尚。浮動的便垂涎他的容色如何。脚手如何。裡外球麽。將來我若得這一個谷属。可是不錯。他們多半是公子驕兒。反亂發了洋財。他們的父母也不像從前那樣教管兒女。反正開通世界。維新時代。能掙錢就可以。什麼也不顧了。那像王莊的以前風俗呢。現在家家都講文明了。對於兒女。也講什麼放任。把兒女交到學堂。就不管了。所以這一羣浪蕩公子。也無羈了。學堂更不能管他們。在課外便爲所欲爲。他們既然羨慕鳳姐了。自然想要和鳳姐交接。不過一見得鸞生就紅了眼。其實鸞生對於那位同學。都很和氣的。對於鳳姐。也沒什麼特別的表示近便。但他和鳳姐座位靠座名連名。他們實在氣的很。而且尤以他們倆一院居住。天天在上下學一路談話。來來往往的。是鸞生可惡。鸞生太不要臉。從此除了欺侮鸞生。便玩笑鳳姐了。

鳳姐爲人極爲莊重。也更敏活。凡是他們有別的不良舉動。或是譏刺。或是直罵。鳳姐總用平和手段對待。到罵他的時候。鳳姐笑一笑道。哥哥原諒一點。同學的沒有過不去的事情。儘管慢慢說來。他這樣一說。誰也軟化了。不再逞橫。至於有人痛罵鸞生呢。他也要作魯仲連。沒有解不開的。鬧得一羣壞同學。也無法可使了。在這一班以外。（未完）

可憐的—伊（一）（氷魂）

伊是一個貧苦淒凉的婦。伊的丈夫在中日戰爭的時候。第一次大戰裡。送掉了性命。伊從那年到而今。已是二十多年的老寡婦了。祇有一個遺腹的兒子。叫做星兒。伴着她度過那長久而寂寞的生活。伊有時想起。伊丈夫在世時的甜蜜日子。那種恩愛歡貼的景況。伊的心便像裂錦似的碎了。伊又時常遇見伊的丈夫在虛幻的夢境裡。伊和丈夫把臂談心。婀婀情話。好像人間全部的快樂。都被伊和丈夫給獨占了似的。但是醒來呢。伊總是不自禁的嗚嗚咽咽的哭起來了。伊的精神上惟一的安慰。祇有伊和丈夫夢裡相遇的刹那罷了。

伊從丈夫死後。撫育伊的星兒。是非常注意的。衣服啦。糖果啦。玩具啦。總是儘量的買來。拿給星兒用。有時星兒那付白嫩豐滿的面龐上。顯出微笑的窩兒和快樂的神情。伊的心靈。也就隨着暢快起來。好像星兒是伊後半世的眞的愛的寄託場所似的。星兒到了七歲的時候。伊就很高興的。將星兒送到附近一個小學堂裡讀書。學名叫做祥麟。伊總是早晨送晚上接。天天這樣的看護。有時鄰居人家的婦人。讚賞誇獎伊的星兒讀書多們樣的聰明。小人樣兒多們樣的漂亮。伊便和和氣氣的和人家談起來了。好像十分親熱的一般。星兒也時常在伊面前。弄些把戲。好取他母親的歡心。（未完）

筆記

▲文藝叢考（續）（陶明濬）

▲詩說雜記二十六

東坡草制。速成容。齋亦能之。不過東坡不須檢書。胸中之造。獨往獨來。所以爲難也。若容齋必檢書乃能蕆事。然不致大謬。其才亦自不可及。今人爲詩文。好自作聰明。以眩博洽。欺人一時。貽笑後世。此尙不如洪氏自知不足。而求救濟之法之爲愈也。故人貴自知。詩法與書法。正有相同者。舉一反三。君子所取。然以書竹論。每日。東坡之竹。妙而不眞。息齋之竹。眞而不妙。二語。初見之疑爲妄言。及細思之。何嘗不然。今夫詩。句句求其爲眞情實境。幾乎不可必得。即令得之。若不加琢磨。不加文飾。則語意不明。聲調不協。詞之詩。倘且不可。遑論其工拙乎。以杜少陵之詩聖。往往過於求眞。猶致貽笑。他更勿論矣。如祿山作逆降天誅。更有思明亦已無。何嘗不是實事。然終覺不如他篇。議論此詩者。尤紛紛然。何也。所謂眞而不妙也。事眞情眞。不能出之以蘊藉。直如擊作。過如吹映。絕對不能見好也。夫莊生之言。多半假託。荒唐無稽。何嘗有一非之眞實。然而精深華妙。千古無出其右者。蓋所謂妙而不眞者歟。詩亦猶是。雖詞理過滯。固不可。過虛泛。亦未始爲得。必須事用假託。理則眞實。既可資勸懲。又可通於微妙。既不涉板滯。而能靈動。又歸於純正。不稍淫誇。眞而能妙。豈不勝於眞而不妙乎。

詩人必貴有眞性情。發而爲詩。無論爲眞爲妙。故無所礙。如吾家淵明先生。欲仕則仕。不以求之爲嫌。欲隱則隱。不以去之爲高。饑則叩門而乞食。飽則雞黍以迎客。古今所謂賢豪。所謂至人。未有不於其眞者也。不然。微生高乞醯於鄰。見責於孔子。陳仲子食李枯井。取譏於子輿。一涉矯糅。君子惡之。而謂詩人爲之乎。吾有以知其必不能也。且即閒情賦一篇。深合國風好色不淫之意。過於屈宋所陳之旨。非迂緩袞名。拘束穴口者。所得而議諸也。

談叢

▲奇匠（鼓鐘投）

弘農某翁。家頗富。性超脫。視金錢如土芥。苟有義舉。雖千萬金不少惜。生二子。俱入學。後家道中落。讀書之費。籌措維艱。一夕。父子對坐叙及家常。翁曰。我以好施故。用產殆盡。今後汝等。苟能棄學他就。庶可糊口。不然。恐無以養吾身。亦無以終爾生也。言訖唏噓。長曰。金錢固爲世珍。然兒等向不重之。蓋一日得志。陶朱之富。可立致也。惟生爲男子。不能爲國建功立業。誠爲至憾。乃以家計既窘。不克深造。亦天也。夫復何言。今後兒輩願承父命。作石匠。藉謀奉養。次曰。兒願作鐵匠。翁均首肯。二子遂輟讀就業。精心研究。三四年。藝大進。俱有運斤成風之技。後父病沒。二匠哀悼備至。幾不欲生。惟以老母在堂。不能侍父於地下。日惟啜泣而已。父喪畢。仍事舊業。但事母至孝。不敢遠離。二匠俱好杯中物。飲量極豪。有客至。必留飲。但小戶則不齒。每當酒興勃發之際。則仰天狂嘯。若不勝其憤懣者。時人莫測也。有笑之者。則叱曰。天生汝七尺軀。不能治國於平。直廢材耳。或曰。然則。君何不出而治世。乃操此賤業不自知其狂。尙欲做人耶。匠曰。吾等之所以業此者。正所以謀國耳。夫雖有美玉。不琢不器。雖有鋼鐵。不鍛不利。雖有大國。不治不盛。而琢玉者石工也。鍛鐵者鐵工也。治國者賢士也。士之謀。與工之謀國。其爲事雖殊。其爲道則一也。我等將熟練我技。爲他日治國之術。爾又何怪焉。言訖。睥睨顧盼。各操錘約三四十斤。向庭中巨石猛擊。砉然劈開。若經纏纏者。衆相觀默然。服其藝之精。後數年。革命軍起。二匠奮起曰。英雄救國。此其時矣。惟老母在堂。乏人奉養。奈何。惆悵久之。鐵匠曰。兒在家奉母。以盡孝。弟出救國以盡忠。何如。石匠曰善。後此奉親之責。石匠負之。而鐵匠遂投入革命軍。惜未詳其究竟。予友孫君爲予言之。余奇其人而嘉其志。特筆錄之。

戲評

▲公主嶺觀劇記（耀□）

余不觀劇者數月矣。因俗務羈身。時間短蹙之所致也。日前有大名鼎鼎之周靈芝由寬來嶺。奏技於日華茶園。星期日應友人之召。遂至該園觀劇。正值周伶演第三本貧女淚。該伶飾趙之娘。念白唱工俱佳。惟不及金紫玉。究貧女淚中之趙之娘。乃是最苦之人。該伶飾趙之娘。頗有微笑之處。殊爲美中不足。中段因娶母服藥。須親人骨血作引。輾轉尋思。決意自己割骨。以表孝心。當時出刀斷指。鮮血淋漓。疼痛之狀。委實難堪。及其師弟知覺。向之詢問。尙忍痛遮飾。所做情態。維妙維肖。淒慘可憐。幾令觀者酸心。爲之墮淚。當時眞趙之娘。恐未必過此耳。侍藥之後。探監兒父。一段倒板。嗓音嘹亮。歌聲清脆。抑揚頓挫。委婉可聽。令人聞之三日尙有繞樑之勢。故泚筆以誌之。

▲公主嶺菊界消息（棄塵子投稿）

▲周靈芝大享盛名
▲董翠齡退避三舍

大埠河北日華茶園。因營業起見。特由長春邀來大名鼎鼎坤伶周靈芝於昨晚打泡。演唱古裝新劇呂純陽三度白牡丹。是日該園座客已滿。無插足之地。大有人滿之患。該劇登場。博得台下采聲四起。鼓掌如雷。大受各界歡迎。有口皆碑。莫怪各埠之名譽日隆也。最怪者。本埠河南興業茶園著名坤角梆子青衣常翠齡。是晚無故回戲。不敢與周靈芝抗衡。可謂聞名喪膽。退避三舍矣。並聞周伶專演全本文明新戲。今晚排演貧女淚。第一本予往作。顧曲者。不可不觀耳。

文苑

▲除夕書懷柬呈諸師友（游龍館主）

萬里龍沙客夢回。笳聲的突逼人來。天涯涕淚憐諸弟（予弟兄數人漂泊數處數年不得一見）。嶺外漂零愧不才。賸有琴書双影伴。恨無桃李十年栽。升沉此後知何似。檢點餘歡酌酒杯。

彈指光陰一歲殘。北風吹雪暮天寒。餘生怕作回頭想。世事眞堪冷眼觀。未必文章成素志。可能寂水慰親歡。深宵爆竹知多少。省識明朝又履端。

▲寄遯園主人兼呈玉如記室

遯園塵世外。俛仰幾春秋。柱下非初志。當前盡末流。蓮花開俛府。湖海望陳樓。碌碌成何事。吾生已自羞。

鶯花淺地少。客夢故園多。顏色隨年換。生涯共墨磨。遙瞻畔稼處。不用接輿歌。羨煞歸田樂。雖尋安樂窩。

▲東園樂遊山莊落成喜以詩賀（文臺葛英華）

降業山前卜宅新。琴書嘯傲作閒人。於今又見歲寒氏。遯跡蘇門慣學貧。

東園先生貞介絕俗。抱道自怡。擅金石書畫。當世鉅公多推重之。僕與訂文字之交。深相契合。茲値山莊落成。簡書束縛。未獲瀌酒登堂。致張老之頌。輞川游詠。期諸他時。爰賦長句。以誌嚮往。（撫順佟兆元）

此是淵明棲隱處。絳雲青嶂護新居。館鑫滿室羅秦篆。鼎鼎飄香供御書（君爲淸宣統帝鑄寶特賜宸翰褒榮）。詩酒風流追白下。管王物望說黃初。菊花秋晚人同淡。長傍觚稜與世疏。

◎雜報◎

△奉天▽

善堂預備遷移

大西關同善堂地址因王省長擬將該處改設教育工廠曾有定於明年春間遷移至風雨台之消息茲聞王省長以教育工廠亟應設立已指令該堂迅速遷移王應春堂長准此已定於本月二十日實行遷移刻正預備一切云

整頓運便

國業公司奉市政公所命令于年內妥籌運便辦法以免遺憾該公司即擬定分段監視辦法於每一警察分區劃爲一段設董事一人專理其事呈由市政所核准但市政所恐仍敗行復擬定由所派員偕同董事抽查各該段內各有遺憾即惟該董事是問分別處以五元至二十元罰金

搶案續聞

大東關大悲菴後不通行胡同某姓家於十四日晚七鐘突來匪人三名其一持槍守門其二持槍進屋搶去虎貂貂狐各色貴重皮襖八件奉洋一千餘元二匪先行出門乘車潛逃守門之匪隨後逃去當報警察四處加偵逢人搜翻杳無踪影次日每分所派便衣警察四處偵查並將當某之厨夫與差役拘留該署追問有無通匪情事云

接當窃物

警察第一署管內三合長皮舖於四號被賊窃去貂絨皮襖四件報由該署苗巡官在小北門裡公裕代當查獲僅當洋六十元現又將該窃賊李耀增緝獲送交法廳訊辦陶廳長爲補牢計於月之十六日限制各當商此後對於形迹可疑者宜加盤詰勿得逕行接當惟公裕代當之不合并未深究僅言實係有意收當賊贓云

查歸學徒

大南關下頭劉家件子房之學徒馮廣瑞因有嗜好於上月間拐出去奉票八十餘元潛逃無踪現經該房執事於十六日由千金寨查歸並令保人賠償云

喇嘛失踪

西塔延壽寺小喇嘛傳持富於十五日外出未歸該寺遂派人四出尋找亦無所獲究竟何去尙不得知云

因何私去

大北關綠連胡同住戶宋魁一之子宋呈祥向在電話局充當電話生茲于前早由局請假並未歸家私自逃走家中雖多方尋找杳無踪跡至其私走之原因不但局中莫解查悉而其家內亦不知底裡頗屬離奇云

通緝盜犯

警務處頃准吉林濱江地方廳函開盜犯李振江竊等盜案內有被告之劉振永所在不明依法應請通緝等情警處准此當即飭令各縣通緝云

工人摔傷

小西門裡某商號之樓房因房頂煙筒壅塞不通特於十六日僱瓦工上房收拾不意房頂冰滑工人竟爾摔下足部受傷甚重當經該號送往醫院調治云

奸商可惡

十六日有一農人某在大西關路北某鞋店買毡鞋一双商安以銅元代價詐該鞋店以農人可欺謂銅元現價一百八十枚作一元某農固不知錢行如數與之及歸店後始知被窕復去理論該鞋店竟堅不承認並以童叟無欺之門面語對之噫此等商人不信乃爾殊堪痛恨

墮入冰窟

大西邊門外住戶李長發向作小本經營膝前只有一子年十三歲因其伶俐愛如掌上日昨（十六）上午十時餘往南河泡滑冰竟爾墮入冰窟幸經旁人救出未致殞命

△營口▽

兇犯被獲

昨報曾紀慶生祥櫃伙李吉堂被害棄尸一則當時檢驗尸體時該管警署（一署）官警多人在場見死者二手握有煤屑及所裏之被所捆之繩無一不有煤屑沾染因是對於是案注重調查李之生前與某煤場有關嗣又探得慶生祥股東有振興煤場且與大海東臨近是以一署馮署長注意於振興煤場探視破綻至昨午（十五）間訪蒐果係該場背力所爲入屋搶獲六名帶署鞫訊當警察逮捕該兇犯時已有行人停視及至帶走該煤舖櫃房出一商人形狀者向衆宣言吾儕係省長財東俟與省長去信求省長來信將該等要出云云

強姦幼女

有戰廷勳者在某處充當房役現在被辭閒居時常往伊同鄉唐某家串門（住靈神廟後）今午（十五）又往唐家祇有九歲女在屋戰某偶動歡慾將女强姦女被姦後痛哭不止同院聞之齊往查視則見女臥坑上鮮血淋漓而戰某擬逃被衆攔阻適女之父母亦由外歸來遂將戰某扭至阜有門分所控告當由所送署兒者無不唾罵云

△安東▽

僞槍行劫

本埠七道溝信託公司後胡同黑暗無光向來行人稀少於月之九日晚八時許有一商人身穿狐脊皮袍狐腿馬掛鼻架茶青圓光眼鏡非常濶綽行至該胡同突來一匪人攔住去路手指該商人說借我几吊錢花商人說我未曾帶錢該匪口中說無錢將馬掛脫給我將右手插入衣襟內作爲掏手鎗之式該商人恐傷性命將馬掛脫下交與匪人該匪又照前作式將皮袍也給我脫下不然斃了你嚇的商人快將皮袍脫給匪人該匪將衣收起復說留你這個東西何用送你回家去罷該商人嚇的跪地求饒見匪人右手從懷中掏出一物往前一甩該商覺身着一物甚重即時倒地心思被鎗彈所擊復又耳聽脚步咚咚之聲知是賊人逃走又想被打時未見鎗响即時扒起手摸前心並無血跡眼前遺一石子該商人始知被欺即至該處分所報告賊人早已無踪聞者無不捧腹說此匪與演東黃庄之假康小八無異云

△大連▽

爭產續訊

市內南山若狹町長盛樓小賣所主人馬氏故後遺產轇轕一節曾誌前報茲續探得金州滕姓之來爭產者實非滕錫智之族因聞馬死無親擬藉機侵佔遺產所謂法庭起訴不過揚言探其處實假使丁開義情虛彼計行而願償矣其如丁之承受遺產不惟馬之親友靈屬中証丁所給資實超時價乃致滕姓技無所施憤喪而返徒耗川資運呼晦氣眞金不怕火其丁之謂歟一場爭產之風潮乃即閃之頓息矣

△大石橋▽

販煙無忌

本關東高庄屯村有張福居者係著名烟販在上海天津等埠販運有年頗獲厚利現已家道小康而尤不知悔改於月之四號又由綏遠運來大宗烟土三百餘兩由橋下車運家次日即持之赴營以圖銷售云

△海城▽

皮莊被竊

日前十二號晚間風雪交加有一竊賊乘人防範未周潛入南門外協昌恆山貨皮莊屋內（由撬窗而入）竊去黃鼠狼皮百餘張値洋八百餘元天明方始知覺報區驗盜能否弋獲容訪再誌

憐恤孤苦

本月十四號午前西門外益民羅絲廠西墻外有一六旬老者形容枯瘦衣服襤褸背負幼童正跟蹌奔走間滑倒（因地有積雪）一時童泣叟歎匍匐路側時有某君趨前扶起詢問來歷老者云渠係西鄉人以家被水災子媳先後淹斃惟餘祖孫二人來城乞討已數日矣頃擬赴盆窰之一破罐以貯殘羹言畢揮淚不止某君視此狀態惻隱頓生遂贈老者奉洋二元始行他去

△鳳城▽

調查絲業

南滿車站熊岳城日人附設之農業試驗場蠶桑科主任森重德近赴雅河岫岩一帶調查我國蠶場養蠶及絲房繅絲方法於本月十二日又由雞冠山來鳳次日往興隆絲廠參觀一切云

△孫家台▽

匪傷事主

日昨十五號午后三時許福順祥糧棧正卸糧車之際車戶滿屋算賬有匪人二走至櫃坊聲稱購買蔴子百石當經該號櫃夥梁某極力招待論價看樣談論多時未經講妥當被該號執事蕭子清君窺破非係好人暗行通知該號護勇力加預防免出意外時已四時三十分車戶均行走去該匪掏出手槍向護勇連擊數槍護勇亦出槍互相亂擊一時槍聲隆隆匪勇難分復經蕭子清闖至裡屋手持大槍避於門傍對匪連擊三十餘槍始行退出柜坊所幸該護勇雖將衣服彈破數處並未負傷亦未搶去錢財而該號劉財東是時在院內視查蔴袋之際見勢不佳腰帶八音手槍掏出跑到柜坊窗下向屋內擊去未料匪已退出柜坊被匪槍傷肋部匪遂逃逸現將劉某抬往滿鐵病院調治中能否有無性命關係容訪再誌

△洮南▽

經理易人

洮南官銀號經理王君玉山屆期還家休息遺缺經總號委劉君幹卿接充該劉經理久歷商界品行端方銀號得此人負經理營業發達可以預卜矣

△城廠▽

捉獲胡匪

駐城廠陸軍第七旅輜重連到防以來關於保衛地方異常盡力除擇要設卡防堵外復分隊數班至境外梭巡十一日在大石湖王姓家捉獲胡匪一名供稱姓林向曾在五龍山帮爲匪近被軍隊擊散擬逃未果云

△盤山▽

盜犯落網

縣南么路子村張某者家稱小康於月之十二號晚七句鐘忽來匪人四名搶去奉洋十三元遂即逍逃後經當地警察偵獲一名供稱史姓居住盤坟家村屬小田遂備文將該犯轉送縣署羈押再緝逸匪云

更正前報

前報載區官被押一節今接該處分館復行來函續報乃係寄巡官未報罰金撤差候懲特此更正以昭核實

△彰武▽

徵收得人

本邑田賦處監征員關英麟年力富强勤於職務頗爲上峯所嘉許有一等僱員佐景齋任此差二十餘年之久錙銖不苟歷任倚重當茲徵收之時二氏爲休恤民隱計完納課賦不限早晚隨到隨收至悞飲食人民均稱頌不置云

△梨樹▽

柴米落價

本邑自入冬以來雨雪頻頻柴米昂貴一般貧民多有飢寒之虞近來道路平坦車馬交通秫稭每百捆一元二三角較前減價大半秫米每斗一元七八比先稍賤一般貧民生活尙有一線之望也矣　梨一

△法庫▽

發明槍械

今有新民人孫繩武者僑居本邑天興棧後院現發明機關槍礮及手槍快礮等三十餘種並製成銅質模型號曰輕便機關槍曾經李知事試驗頗爲嘉許據聞每秒鐘可發八九响遠達二千五百米突可駕馬克心之上又自爲待兵淺說行軍芻言等書約數萬言據孫君云此等槍械尙不足爲奇現已發明特別機關槍借用電力每秒鐘可放八十响云

△岫岩▽

游戲成訟

縣立中學附設之初級小學校有曲何二生十日在校游戲何生將曲生誤打曲生歸家訴宛適曲與何有隙曲父遂帶其子往何家尋隙何父無奈赴警察第一區報告劉子萬巡官當派警將曲何二小孩帶區質訊未知如何判結云

△黑山▽

辦學得獎

縣城第一小學敎員楊則文第三小學校長楊程遠在職五年有餘歷經省道縣視學等查視報告成績優良被嘉許在案茲由敎廳各獎該員等三等獎章一座以資鼓勵現由敎育公所呈文領取矣

△通江口▽

學校起色

本埠縣立高等小學兼國民學校校長白星閣君品學兼優作事認眞自任事以來對於學務積極進行不遺餘力近年增添學級購置校舍種種進步該校可稱我邑學校之冠云

賭犯送懲

埠北大灣屯村有姜姓者設紙牌賭局一夥前日有警察第四分隊馬巡長康子庸率警下道巡邏行至該村經該村長報告該巡長即率警前往果有賭局當即逮捕賭犯四人賭東外出連同賭具一併送懲云

△綏芬河▽

法界明星

綏芬地面雖屬特區管轄而民刑訴訟仍歸東寧縣公署審理但山路崎嶇有一四十里之遙商氏赴東寧縣訴訟極感不便曹知事有見及此特在本站設立辦公處兼理司法事宜委孫宗淦君爲該處處長辦理一切事務成立以來已經旬日雖辦理案件不過數起然隨接隨審隨結大有片言一般訟訴折獄之概故者莫不稱便云

聘妓爲室

本埠南市場德發順執事劉俊升年逾不惑性喜漁色日前經氷人將三順班妓女貴仙說與劉某爲妻該妓年方立頗具姿色日昨正式成婚各界前往慶賀者甚衆一時頗爲熱鬧云

△額穆▽

雙生佳兒

本縣縣長袁葆眞氏字鶴亭年四十五歲奉籍康平人自春蒞任以來政績卓著夫人劉氏性亦賢慧子女双全眷屬隨任即寓署中於夏歷十月二十八日早八時其夫人產生双兒眉清目秀均帶福相現夫妻歡喜非常以爲將來必成大器云

居間疏通

◎質問之部◎

▲請問奉天道德研究會第六期達德月刊現在已出版否曾聞貴月刊定章係陽歷每月月末出版目下過期半月之多未知印刷竣工否請賜覆（鴻飛）

▲省稅國稅均有定章不宜任意出入惟烟稅一節南山城子稅捐局每仟飭徵奉小洋三十元間有徵收三十一元者按之定章徵收三十者是否逾額小民固不知至徵收三十一元者實令人不易索解或有親疎之別歟抑有厚薄之殊敢質諸稅捐之局者當（柳河公民一分子）

來函照登

盛京時報主筆先生台鑒敬啓者頃據友人告稱 貴報所載小西邊門外皇寺西住戶趙連璧之婿宋集賢欠傳雅尊款事宋于上月潛逃詎傳某竟運動有梁參謀者轉託商埠警察局將趙連璧拘押十餘日轉送警廳拘留患病斃命乃梁參謀何竟誤信纔言出此手段致使趙某被逼送命云云廼聞之下不勝詫異查以上所載各情鄙人向未與聞亦無轉託商埠警局之事惟鄙人曾充督軍署上校參謀早經改任爲保安司令部顧問仍恐外面不查以訛傳訛有關個人名譽特依新聞通例函請 貴報惠賜更正爲荷此頌

撰祺 鄙人梁煦方鞠躬

糧及行市

合吉花紅白□ 小小小 豆豆豆豆豆□：一元七角○分、二元五角○分、二元一角○分、二元一角○分、二元三角○分……

稻糜麩谷粳□ 子子子子子□：一元九角○分、一元□角○分、一元一角○分、一元一角○分、一元四角○分……

小江稻糜秫 米米米米米米：二元一角○分、三元五角○分、一元九角○分、四元四角○分、二元○角○分、一元六角○分

紐育銀塊 六五仙八分一；上海銀塊 ……；上海標金 三一八、三

◀金銀行市

十二月廿六限奉換金：寄付 一三三、三二；最低 一三三、三一；最高 一三二、四二；最大價 一三二、四二

十二月廿七限鈔換金：寄付 一○七、六；最低 一○七、二；最高 一○八、一；最大價 一○八、一

◀錢行市

小洋元數、現大洋對小洋、天津中交票每元換小洋、哈爾濱現大洋票對小洋、金票對小洋、鈔票對小洋：一二九元○角○分、一五三元○角○分、一五三元○角○分、三七元五角○分、三三元五角○分、四三元九角○分

天津匯大洋 元 角 分；北京匯大洋 厘；關裡匯小洋 元 角；大洋券票匯本省各地不加匯金 厘

時評 報版

所洞鑒。本報今後。即步履該報後塵。不偏不黨。一往直前。作東方之木鐸。四海之警鐘。是即本報。抱定不移之宗旨也。

（四頁）

閱者一個月一元三角 半年八…… 全年十五元 但限對於奉天盛京時報社以先費直接定閱者

盛京時報社

清血 KP 解毒
喜肥力

凡人之生長皆賴乎血液之週流而血液之週流乃所以健康肢體舒展氣管之關要也故血液稍有虧損體質因之衰弱敵染力繼之而減少外毒遂乘虛而入即醫書所謂血勝毒則敗之血敗毒則勝之實斯也然毒性不一毒質各異論毒之最烈者莫甚於花柳毒也輕則害及終身重則傳遺後嗣設治之不善即有性命之虞凱輯氏兄弟大醫生洞觀斯情實難袖手故採選上等清血解毒藥材經專門化學藥劑師提取精液毫無雜質藥性溫和而不猛效力宏富而不燥爲達和者易於飲服實係清血藥中之一大王也　凱輯氏兄弟大醫生聖藥喜肥力　係清血解毒無上之佳品此藥功能清理血液洗除週身之濕毒及諸種潰瘡使病者添置白血球增加敵染力發達筋肉活潑血液專能滅逐稚質使毒　循序而出不遺根基凡服此藥者定能同離病域而登壽世非虛語也　凱輯氏兄弟大醫生內服清血解毒喜肥力

主治　清血解毒　除濕化瘤　皮膚瘢點　梅毒痂瘡　骨節疼痛　瘰症潰瘡喉鼻鳴亂　升頂歸後　梅性疥瘡　瘰癧腳氣　毒性結核　軟硬疳症　血分不清　虧氣虧血　男婦各種　癆虛　及婦女花柳梅毒症　或毒性滑孕　或因毒閉經　或梅毒化胎　或子宮作潰　或毒串終身不育　赤白帶下　信水差前差後或終日淋漓不止　以及脫落毛髮　頑毒痔瘡　喉痛音啞　毒染耳聾目潰　或梅毒入骨　一經服用　百毒俱消　血液立清　元氣恢復　其身體纖之而壯設無病之預防　或疑似之毒症　及直接傳染　間接傳染　均可服用　故西人每以凱輯氏兄弟大醫生聖藥喜肥力均贊爲血清誠哉斯言也

中華代理店

北京各大藥房均有經售　天津各大藥房均有經售　通州公順成　營口萬順長　營口義順成　綏中縣東和堂　美縣大增號　錦縣福金生　唐山樂安大藥房　秦王島永盛昌　山海關公和祥　烟台興福堂　興城德興昌　旅順仙芝堂　旅順大德堂　金州志義局　瓦房店天和盛　呼蘭河天和堂

海林站會榮福　奉天日站恒濟堂　奉天北市場恒濟堂　奉天中西大藥房　奉天和勝泉　奉天裕慶德　奉天大吉祥　奉天萬生堂　奉天同利生　公主嶺三合公　四平街天德堂　開源德祥厚　遼陽義和堂　營口中西大藥房　營口義成餘記　營口洪興春堂　營口天和義　千金寨德泰興　梨樹縣天德堂

本溪縣春和盛　安東大生東　安東福興堂　鳳凰城大德生　蓋平盛春義　大石橋聚和祥　海城德增福　大連西崗廣生堂　大連西崗天和藥房　大連華泰藥房　大連華西藥房　鳥儿河盛發祥　橫道河子天合堂　熊岳新泰興　范家屯德慶和　溝幫子廣生堂　錦縣福陞永　吉林寶升堂　樺甸縣天益堂

吉林瑞發祥　吉林育生堂　吉林順義堂　吉林天益堂　吉林世德堂　吉林下九台世德堂　長春世一堂　長春天和堂　長春城裡同德堂　長春天育堂　洮南縣德慶仁　長春中西藥房　三馬路德厚興　鷄冠山德泰增　張家灣義合長　雙城縣世昌增　雙城縣世一堂　阿城縣大同仁　蘆台

阿城縣恒昌永　江泰華西藥商行　一面坡德和鉦　昂昂溪育升瑞　安達站萬春堂　公主嶺德泰祥　滿州里德茂盛　呼蘭縣錦和彩　呼蘭縣復合堂　綏化縣和發福　綏化縣聚德西　富克錦生藥房　富克錦永廣和發　加木斯大德堂　通河縣同發興　西集廠同發德　西集廠百工藥店　甜草崗新來春　灤縣萬泰成

巴彥縣同發廣　巴彥縣信記書局　海倫天豐恒　海倫久逢長　拜泉華昌照相館　拜泉英美煙公司　望奎新藥房　蘭西中西藥房　豐樂鎮通聚成　大來縣衛生藥房　訥拉爾洪順堂　寧安縣永生堂　寧安縣振興堂　寧安縣萬生堂　鐵嶺合盛　八面城德慶同　遼源德慶會　奉天歐美西號　雙城堡永德堂　大沽義和堂文記

總購買請將款寄至駐華總發行哈爾濱道外泰華西藥商行立即奉上不致有誤價目每瓶大洋二元五角每打十五元

老刀牌香烟

讀古人書。可以怡情。吸老刀牌香烟。可以清神。渠莫逾于此也

夏期衛生不可缺者

九重綠香皂

應用學理盡美盡善特重經濟優良之點不許他品追從已有大方之認可盆請愛用是荷

代理店　寺庄洋行

麗顏與皮膚美

金鶴香皂

家庭實用品

金鶴歐利布香皂

入浴之際如能使用植物性之金鶴香皂誠爲化粧又一段之美矣可謂氣分可謂香氣可謂艷肌全猶入羅馬時代之煉乳之薔薇水之湯同此本品獨特之効驗也

金鶴の化粧品石鹸　本舗　野村外吉商店

總發行所開設奉天大南關●製藥各種各城鎮均有代理

老福順堂廣告

奉天巡按使化驗●北京內務部立案●奉天警察廳化驗

頭痛藥 每袋五角　睡藥 每袋八角　胃痛散 每袋三角
祛痰散 每袋五角　咳嗽藥 每盒八角　瘡毒膏 每盒四角
牙疼水 每瓶五角　吐血藥 每袋五角　大補血 每瓶一元
殺蟲散 每袋角半　退瘧散 每袋三角　瀉下藥 每袋二角
虎骨熊油膏 大張六角　參茸百補丸 大匣五元　寧坤至寶丸 每匣二元
虎骨花蛇酒 每瓶元半　甘露藥酒精 每瓶一元　理血健腎丸 半打七元

最新編定
製藥彙報
業已出版

如承索閱隨時寄贈

（內容）一、序　一、通函治療規則　一、函購規則　一、本藥店啓事三則　一、註册執照獎憑佈告各種影印　一、製藥各種功能主治服法用量價目附注各病原因症狀及攝生法　一、擇錄局方各藥價目一覽表

（附啓）本彙報係屬贈品承索閱分文不取但請開明何件處所姓氏併請注明係由閱盛京時報得知爲荷……本藥店謹附敬啓

健胃散 每袋四角　癬疥水 每袋四角　感冒藥 每袋二角
治痔膏 每盒一元　瀉痢散 每袋三角　腳氣水 大瓶六角
梅毒丸 每袋六角　消毒丸 每袋四角　淋濁丸 每袋五角
平瘟散 每袋一元　香丹 特包二角　遺精藥 每袋六角
筋骨疼痛藥 每袋四角　小兒驚風散 每袋三角　小兒消積散 每袋三角
清胃化積丸 每盒六角　利水消腫藥 每袋五角　通明眼藥水 每瓶五角

京奉　東省　西　東

精米用石粉

直系謀浙形勢嚴重

▲各軍官已在洛會議　▲吳佩孚犧牲聯浙主張　▲馮玉祥兩師南下　▲齊燮元萬將爲第二王占元

京訊、津洛兩方。本有聯浙聯奉不同之主張。近以時局需要。洛方已不堅持聯浙主義。日來直派各軍官。多派代表赴洛會議。府方亦已派人加入。決定以吳自身當奉。以馮玉祥當浙。爲蘇齊後援。據知其內幕者。云此次所以使馮南下者。蓋以馮既不願對奉開釁。蘇齊又爲洛吳之所不滿。且蘇齊氣呑八荒而。號令不及境內。以之言戰。亦多危險。故不如使馮前往在北方。既可統一軍權。在南方亦可使馮得所展布。蓋齊勝則以馮爲監齊敗則馮收其地也。不過忽近圖遠之蘇齊。尙不自知其將爲王占元之續耳。

長江風雲中之盧永祥

▲與日記者之談話　▲蘇浙閩浙皖浙均談不到

據大阪每日新聞載上海七日特電。該報駐滬特派員岡田氏。曾於六日赴杭州謁見盧永祥。叩其對於時局之意見。盧氏與岡田氏有較爲詳盡之對話。茲譯誌如左。（岡田氏問。盧永祥氏答）

（問）蘇浙風雲緊急之說甚盛。事實上已如此切迫也。

（答）此種風說之原因。余固充分認爲有之。但似不至如此緊急耳。

（問）聞孫傳芳已由福建進兵浙境。足下已接此種報告乎。

（答）未接此種報告。或因周蔭人駐兵於延平。遂由此種報告而誤傳也。

（問）與孫傳芳之攻浙同時。有皖軍窺浙之報。齊燮元亦有伺機而起之說。然乎否乎。

（答）是或有之。但恐時機尙早耳。

（問）彼等若攻浙。足下起而應戰乎。有勝算乎。

（答）若受攻擊。不得已自惟有應戰。而勝負則不可知矣。（言時呵呵大笑）

（答）須視彼等之驅余。究用何種手段。然後決余之態度。

（問）據某方面風說。彼等爲足下面目計。正設法使足下離浙。足下若能保其面目。則甘出浙江乎。

（答）余惟服從合法之命令。否則不能服從。現在之北京政府。非合法政府。故余決心始終不服從也。

（問）外傳吳佩孚氏已下密令於孫傳芳與齊燮元。命其討伐浙江。此說如何。

（答）斷無其事。

（問）今天下人心。俱從正義而行。假表同情於足下。足下之屈服與否。影響於人心者甚大。足下處此之決心如何。

（答）惟有始終與部下同生死以當之耳。

（問）無論江蘇齊燮元氏之態度如何。足下亦始終遵守蘇浙和平公約乎。

（答）此須視齊督之決心如何而斷。若齊氏破壞公約。亦無可如何之事也。

（問）足下有近日赴滬與齊氏會見之說。有其事乎。

（答）齊督若赴滬。余自當前往。

（問）聞反直派已在上海開秘密會議。有其事乎。

（答）民黨之汪兆銘等曾有所運動。尙不足稱爲反直派會議也。

（問）淞滬警察廳長徐國樑之被刺。有謂係足下之唆使者。然乎。

（答）此乃彼等之中傷說耳。余完全不知其事也。

路電會議之第六幕

全國路電聯席會議。對於路政問題。業已討議竣事。此後當繼續討議電政問題。十四日下午三時仍在國務院退思堂開第六次會議。由吳交長主席。計提出之議案。關於限制電報記賬者九項。關於阻止提用電政欵項者二項。關於限制添設及佔用電報電話專線者三項。以上各項均係交通部草擬之意見。編爲議案。油印多份。當場發交與會各代表。于散會之後。携回研究。并由各代表按照所列各項辦法。逐條擬具答覆。俟下星期一開會時提出討論。以多數之從違。爲最後之決定云。茲照錄原議案如下

▲限制電報記賬議案

一、各部派員出差。及省區軍政各署派員設立駐京辦事處擬用印單發電時。所有應交報費。應預先指定發欵地點。以便由局逕領

一、此項印單發寄之電。其電費由原發報局按月造册。逕向原發報人或機關請領。如果上月欠費至下月終不能清償時。該機關之印單。即失其效用

一、如用印單發寄之電。應先指定發電地方局名。及收電處局名。通知交通部。轉飭該電局遵照。其指定在甲局發電。或收電者。不得移至乙局。發電或收電。例如發電之局。指定北京者。不能在天津。發電或收電之類。

一、京外機關官長卸任後。不得再用原任印單。發寄一等官電。如內仍用任印單發電。即行扣發

一、印單電。以各機關或各官長印信爲憑。擬參酌陸軍參謀兩部三聯印單辦法。由交通部核定格式。分咨照辦。俾領費時。易於清理。

一、凡從前所欠之官軍電費。應由發電機關。咨財政部轉帳。以後無論官電軍電。均須按照第二條辦法辦理

一、凡經過水綫各報。送經大東大北兩公司非交現欵不爲轉遞。嗣後無論何項電報。如走水綫。一律收取現欵。不得記帳

一、緊急電報。祇有一種。均以急字爲標識。并無飛急火急及十萬急千萬急萬萬急之別。各處電報無論冠以何種字樣。電局祇能列入急電。按照交到先後。挨次拍發

一、各項拍發通電。應將發往地點名稱。及收電機關或人名。逐一載明。如一地方須分送數處者。亦應詳細註明。分送某某機關或某某人字樣。以便照遞。而免遺漏。勿用各省各總司令各鎭守使各公團各報館等籠統字樣。毫無限制。電局雖于投送。反致貽誤。

▲阻提用電政欵項議案

一、電政欵項。非商得交通部同意。飭知電局後。不得逕向電局提用。或指撥

一、電政欵項已爲各省提用或指撥者。應由提欵或撥欵機關商明財政部轉帳

▲限制添設及佔用電報電話專綫議案

一、所有從前軍隊借用電報局之電綫。應分別緩急交還電局。以疏報務

一、現在附掛于電報桿上之軍用電報電話綫。應分別緩急酌量撤除。以後各省軍隊設立軍用電綫料具由交通部代爲建設

一、各省所設軍用電報電話應專供軍用。并由各軍事長官嚴行取締營業以防流弊

殆歸絕望之孫內閣

▲孫慕老不願派署之理由　▲或令第三者出而組閣

政界消息云。日前孫慕韓因私事赴津。至十四日。尙無回京消息。據聞孫氏擬於各方面。對於本身。疑團橫生。府方且有先行派署之擬議。不得已。所以有赴津暫避之事。至孫氏不願派署之理由。第一係如承允派署。首先得罪者爲高五。議員方面更不知有多少人也。第二係既是派署。決無幹久之希望。縱然再請國會通過。由署理而眞除。亦恐不是易事。倘國會與其開玩笑。予以否決。彼時進退失據。再想落個清白。恐怕匪易。第三係陽歷年關即至。中央需欵。至少亦須一千萬元以上。刻下既無把握。王叔魯更不肯負責籌欵。一經承允署閣。此項責任。當然歸署揆担負。陽歷年過去。而舊歷年又至。其需欵之數。比較陽歷尤須多出幾百萬。俟新舊兩年關度過。必另有人運動組閣。本身決難戀棧。與其費力不討好。代人做飯。莫如現在不幹。以免惹出許多閒氣。此次孫氏匆匆出京深恐府方硬頒明令派署。或再引出枝節。是以赴津觀察各方面動靜如何。再作最後計議。孫氏離京後。白宮始得報告。遂傳見王蘭亭。另一問題。然又據與府方接近者云。府方現對內閣主張較兩星期前。不相同。倘孫氏不允回京。或命高五署閣。高五再不幹。即另行提人。藉以解決種種糾紛。但現在內閣改代爲署。或命第三者出而組閣。均極費手續。在陽歷年前。當然不能

自由論壇

◎投稿者注意　本欄歡迎投稿任憑作者對於國事及地方事宜自由發揮意見有所批評然須出諸公正平允如有意詆諆或藉以攻訐各個人者本社一概屏棄並須具眞實姓名於稿尾以杜流弊

▲徹底鞏固中樞之一策　今日中樞政局上有兩大問題焉曰議長風潮曰內閣事件此人所共知者也然此兩問題之背後均有人爲之操縱曰直系部下津保兩派之爭此人所忽視者也津保兩派之勢力雖不足以操縱全局然能在中樞要地播弄風潮此仆彼興報復不已使政局常在動搖不安之中彼等藉此可遂其攘奪政權之慾望一切風潮之癥結悉在於此

當局苟有鞏固中樞之誠意應以毅然英斷另提第三者組閣凡參加此次政爭者無論其爲閣僚爲議員爲政客一概謝絕屏之勿用去政爭之目標近可止鬩牆之鬨門知政爭之無幸遠可除未來之禍根廓然大公與民更始計無便於此者此策在事實上容或有不易提倡者但天下之事惟斷乃成全觀當局之應付如何力不足制左右便辟之人將何以統治全國盍先行此第一步之試驗乎（攻錯）

▲兒戲之財政會議　王克敏昨在退思堂召集各省駐京代表開全國財政會議其名目何等堂皇其議事何等重要吾儕初以爲或可解決多少難題乃會議未幾遂以王克敏一篇教科書式演說之後各代表以「財政部速擬計劃書」八字答之此堂堂之會議遂告閉幕事之兒戲眞無有過於此者矣

中央財政窘迫情形豈待王克敏之報告而後知之？今日所最切要者在財政當局於財政當局究有何澈底計劃？而其計劃是否可以推行無礙而已若茫無具體成案或有而未必即能實行則縱召集數十次乃至數百次之財政會議究有何益？況各省駐京代表多係代理慶弔之人其資望未必即足以代表其被代表者觀其名單便可了然故王克敏縱有澈底計劃而僅靠此莞無權責之代表冀其轉達推行在事亦屬無望王克敏平心一思當亦悟其一場演說之爲多事矣

吾儕以爲財政改造非屬不可能第一步須問財政當局有無根本辦法第二步須問今之政府有無執行之魄力有辦法而無魄力則一篇文章等於廢紙有魄力而無辦法則絕好機會轉瞬即逝如果當局自信其有辦法而又有魄力則宜召集各省督軍督理省長來京開一會議根據憲法規定劃分中央與地方收入其應留地方者則歸地方使用其應解中央者則歸中央支配中央不得提用地方之欵地方亦不得截留中央之稅界限分明基礎自固中央始得量入爲出而定其預算焉且自經劃定之後各省應極力奉行不得稍有違法行動萬一地方長官仍蹈舊習任意截留則中央執法相繩不容假借有此計劃有此魄力而後可以言改造財政否則召集無權責之代表月開數十次會議日作數篇痛哭流涕之文章而言者諄諄聽者藐藐中央之爲中央仍不能不靠借債以維其局面也（淵泉）

王財長急籌年關財政

軍警各機關自十一月上旬。發給數成之後。現將兩月。又値年關。均一文莫名。故連日軍警各機關。均非常急迫。聞財政部方消息云。陽歷年開支預算。至少須發欠薪二百餘萬。欠餉三百餘萬。刻下雖已竭力羅掘。尙不足五分之一。如廿號以前無辦法。軍警各機關。至陽歷年關。亦只能平均發放二三成了事。餘者俟陰歷年關再議辦法。至上次用途不明。到手即空第三次匯理放回之鹽餘。全數聞係七十一萬一千二百餘兩。及銀元廿一萬元。由滙理分交中國銀行交通鹽業金城等四行收賬。此欵現已用盡。聞王財長偕姚鏡琳又親到法使館要求放第四次鹽餘。其條件仍根据迭次所述之情意。法使當詢作何用途。王克敏聲明夏節軍警餉。因受滙理行担欵影響。曾向中國交通鹽業金城大陸五行借欵六十萬元。係以滙理鹽餘爲担保。今欲償還此債。故請索性一齊放出。法使斟酌之下。允再放一百萬。命王即辦公函。聞此項鹽餘仍交中交鹽金四行收帳。二三日內即可付欵。至其用途。現在仍未能明瞭云。

孫傳芳實行圖浙耶

關於東南形勢。不但京中傳說。莫衷一是。即滬上各界人士。除恐怖之外。亦不曾了然於各省當局眞正態度之何若。則此際亦只好就所知而比較近是者。分述如下。以待證實。

浙雖處蘇閩皖贛包圍之內。然最近所傳。多側重於閩省方面。（一）據上海中國人士所傳各種消息。大約孫軍侵入計畫。係自浦城出深坑。避仙霞之險。經江山。以衛衢州南谿。聞盧永祥致電駐在衢州之第七旅長夏兆麟。令其設法防止。同時並令第四旅十五團準備出動。詳細情形。雖尙不明。然盧果出若何態度頗引起大多之注目云。（二）浙南通閩第一要道之浦城。據軍事方面確實報告。已到有孫傳芳部二千餘人。建寧方面。尙有大批軍隊。陸續向北開拔。蘭谿旅滬商人。亦已接有私電。僅言大概。此外松溪方面。聞亦有新到之兵五六百人。江山龍泉兩長。首當其衝。孫軍前哨。已滿布深坑。富碕(?)間。元令兩縣人民。驚駭失措。龍泉大紳李俊夫。江山大紳毛西峯。痛關切膚。毛君人現在滬。爲此事奔走極忙。李君北上抄錄書目。刻其友人急電催回。設法消弭。又據由杭來滬某君云。盧張迭據兩縣來電報告。至必要時。將派第四師十五團。開往浙邊。相機防禦。先電第七旅長夏兆麟。就近派兵設防。而浙東旅滬各界人士。即將召集會議。擬電閩孫質問。并籌實力以衛鄉里云（三）前浙省省議員某君。現在滬經商。最近接本鄉快函略謂據浦城確訊孫傳芳部。先到兩輪重整後即陸續開來。在一師以上。遍駐漁梁九牧一帶。傳說孫因避仙霞險阻。將繞道廣豐。轉由常山入浙。但尙未能証實。該處爲閩浙孔道。一過九牧。即爲江山轄境。姚知事已與馬道尹面洽。駐衢夏司令。則仍甚鎭靜。江山原駐有第四師兵四營。嗣已調往嚴州。惟仙霞形勢天成。一夫當關。萬夫莫開。現本邑會議員毛芷沅聞訊。已往謁盧永祥報告一切云

以上三項報告。大同小異。然浙省西南方面之形勢。可見一斑。浙盧久已自危。至此當然亦不免先事戒備。據杭訊。盧永祥已以大宗軍隊。集中省垣。以浙西嘉湖兩屬爲第十師防地。浙東寧溫台三屬爲第一師防地。又嚴衢處三團爲第四師防地。金紹兩屬爲第二師防地。各有戒嚴司令。負其專責。並由各師師長秉承盧氏指揮云。

政府對金佛郎案之態度

據某方傳說。某當局因國人對於金佛郎問題。喧嘩日甚。而公私兩方。有不容再事遷延形勢。現擬在金紙之爭未決以前。暫時援引辛丑條約上計算之。每關平一兩合三佛郎七生丁五償還。一方面既比較現在之金佛郎價額更高。關係各方自能格外滿意。他一方面又得最終之決定。如果確用紙佛郎償還。自當仍行找回爲理由。間執非難者之口實。惟上述辦法。須經外交部辦照會稅務處辦撥付手續云。又據某方消息。洛陽吳使十二日曾致電府院。反對承認用金償還法國庚子賠欵。電中對王克敏頗致不滿云。

金法郎案又緊急之外訊

金法郎案之前途。現已逾趨愈緊。乃當局猶諱莫如深。既無鮮明之表示。又無相當之應付。而於是法國之無理要求。遂再接再厲。茲據東交民巷消息云。法使傅樂猷。近因我國方面。尙無明文拒絕。似已有默認之意。惟事實上尙未履行。究不知延至何日。故爲促進一步起見。擬再運動駐華英美義比西班牙荷蘭日本等七國公使。備具照會催我國政府。將此案從速承認。否則八國將聯合取其相當之手段云云。又聞議員方面。前因金法郎案。關係我國負担至鉅。曾向當局提有質問多起。而迄今均未一覆。茲聞有人提議。擬聯合反對金法郎案。爲大規模之質問。即小孫派議員。亦多列其內。並謂我等反吳是一事。反對金法郎案又是一事。不能因反吳之故。國會開不成會。遂使金法郎案得乘隙闖過云云。是又一金法郎案消息緊急中之一種好消息也。又據外人方面消息。中國政府若不應法國之要求。以金佛郎付作庚子賠欵。則法國政府將與有關係各國。商議扣留中國各種稅欵。將向總稅務司及簽字於辛丑條約各國磋商。使法國今年全年應得四次到期（每三月交付一次）之賠欵。用強力取回云云。此種劇烈之擬議。已決定實行。使中國履行其條約上之賠欵。除法國外。尙有比利時西班牙意大利。亦與金佛郎問題有極大之利益關係。惟英美二國。則於此事無經濟上之關係。因所定賠欵。英國爲金磅。而美國爲美金也。又據某外人云。交付賠欵後。中法銀行之遠東存戶有得欵之優先權。現因中國之不以金佛郎交付賠欵。故中國教育機關皆受影響。金佛郎問題若不能滿意解決。則不僅中國之中法教育機關。即中國教授法語之各學校。亦將受一部分之庚子賠欵也。

張英華之住宅被封

張英華之小方家胡同住宅。十四日上午八時。忽去司法警察二十餘名。將前後門把守。搜查亘一小時之久。所有函電文件。均捆載以去。並將張之第三妾暨用人什物。着人看守。以備查封。至張氏本人。於前星期六聞風早已避走津門。現聞某當局擬將張財產。一概抄封。以備抵償。但張亦預料及此。已先兩星期前將其小方家胡同住宅。以一萬元押與某外人。并將各處存欵。提取一空。應變手段。亦復不弱。又聞張近與憲政共進會本系議員。組織一西北實業銀行。其中預收股本二十萬元。張佔其半數。該行方在籌備期內。今聞此訊。一般股東。不免大起恐慌云

孫文向俄艦購軍火

▲又允將俄難民編入軍隊

順天時報云。孫文以戰事吃緊。頗以軍火不足爲慮。聞停泊上海吳淞口外載俄國難民之俄艦。運有大批軍火。因密派專員赴滬。與該艦接洽。業已成議。其孟古保號一艘。已預備開往廣州。聞該艦共有槍二千枝。子彈二百萬發。機關槍三十架。孫氏允給價十萬元。先付一半。並允將俄難民三百人。編入軍隊中云。

王財長宴法公使

據外交界消息。王克敏於十四日下午七時。在其私宅。宴請法使。及法使館各重要人員。內容係爲協商金佛郎案辦法云云。按王氏宴法使及重要人員。確係事實。惟究爲磋商金佛郎案與否。則一時尙未證明。不過値此案正形緊張之時。而王氏忽有此舉。固不能不令人多所疑測耳。

新詩

◇醒後（惜夢）

△
嗚……嗚……的北風。
撼破了愁人的夢！
腦海裡—
吹起來多少波紋？
在每個波紋上。
仍舊都映着伊的倩影！
△
傷心白日難相逢！
相逢夢裡又匆匆！
低頭無語！
握手不鬆！
咳！
回思夢境更沈痛！
△
忍心的碧翁翁。
我力已竭！
那有餘勇？
久已屈服在環境之下。
更怎禁你魔障重重？
△
咳！
造物只管造物。
何必撒下情種？
哭我—
—兒女不兒女！
—英雄不英雄！

末二句寫靜軒的。靜軒僅以爲恨。我則以爲哭。容我澆澆吧。耳。

…十二。十二。十四。奉天…

◇亂想（心秋）

一
明是我的心！
不爲我用了。
明是我的筆！
不爲我使了。

二
心啊！不若隨人憂喜。
筆啊！不若給人澆愁。
你們放開吧。

三
酒杯！
你肯借給我嗎？
鬱積已深了！

四
詩人？
若淡淡的描啊！
別委屈了。

五
喂！陷阱！
不若失足啊！
失足……可就離脫了。

六
蛛網。
你若密密結啊！
別把蝶兒放跑了！

七
髮！我屢次剪你！
你怎該長出來呢？

…一九二三。十二。十六。由一師校…

社會瑣聞

烏拉爾山之梟月夜鳴於柏林（德國）

▲究何朕兆正在研究中

烏拉爾山中棲息之鳥獸漸次均移住歐洲方面是可供世界生物學者研究之資料亦可謂有史以來罕有之現象突美國生物學者葉佛爾麻打爾氏將赴該山中一探其眞相該氏現在日本橫濱語某人曰凡世界中有應有之事實亦有不應有之事實雖然事實即事實有不可以否認者乃爲此次烏拉爾山中稀見之現象余又聞烏拉爾山中之夜梟兩翼幅員七八尺在寒月影下之德國伯林高塔上哀鳴不已對于此事實該國文學者謂爲德國潰滅之朕兆又生物學者之研究或謂爲因日本地震氣候變化或謂爲歐洲有大地震之朕兆諸說紛紛莫衷一是云並聞該氏月之九日由橫濱起程直向西比利亞云

▲俄國之女公使

▲夫人攜夫赴任（俄國）

最近俄國政府特派柯侖夫人爲那威公使夫人精通英法德俄數國文字爲國中著名外交家此行攜其夫同赴那國襄助辦事云

◆實業欄◆

◎歐洲甜菜糖產量之估計

▲數量比前次略減

歐洲甜菜糖之產量前據統計家爵比德氏之估計云其總額爲五百十萬五千噸又最近調查云祗有四百八十五萬三噸比以前估計數目減少二十五萬二千噸其減少之原因純由於天候不良之影響今以最近所調查者依國別而舉產量如左（單位千噸）

國別	數量
德國	一、一〇〇
比國	三〇〇
丹麥	一一四
西班牙	一九〇
澳大利	四〇
意國	三二〇
法國	四〇〇
荷蘭	二一〇
瑞典	一五〇
俄國	三〇〇
波蘭	四〇五
其他各國	一、二二〇

合計四百八十五萬三千噸

◎俄國輸入爪哇糖減少

據最近消息云本年四月至十月間爪哇所輸出之各種糖類爲一百二十一萬二千三百零九噸前年同期中爲一百零二萬四千九十三噸今年增加十八萬八千二百十六噸但該期中輸入中國之數爲五千五百七十九噸去年同期爲一萬零三百五十五噸故今年減少四千七百七十六噸云

◎改良推廣江蘇全省稻麥計畫（續）

▲改良發展江蘇農業計畫之二
▲蘇省教實聯合農業委員會提案

水稻品質亦有改良之必要日本米質多屬優良蘇省水稻除蘇常道屬之粳米稍可與之媲美外秈稻多不足稱如將良種益加改良而繁殖之自給之利輸出以博高價其利益爲何如哉即爲自給計其品種優良者養料豐富較合衛生將來生活程度漸高上等米之需要愈大改良米質以應需要亦當今之急務也

（三）改良稻麥之機關　改良稻麥應由特設之機關切實執行之蘇省現有農場二處一在徐州一在清江此等機關宜可擔任徐海與淮屬麥作之改良吳縣規正籌設稻作場雖以改良稻作爲主旨然應勞(?)及麥作爲滬海蘇常兩道供給優良麥種之一助若金陵道屬各縣高地圩田各得其半稻麥皆合土宜已由東南大學農事試驗場專任研究現下所引以爲鞭長莫及者爲揚屬各縣查揚屬之興化寶應與泰縣之一部稻作頗盛宜有一機關負改良之責任其場址應在興化或泰縣泰縣南鄉地勢高而宜麥北鄉地勢低而宜稻如設場于南鄉以研究麥作另闢分場于北鄉以研究稻作分途並進洵爲妥善果能履行則泰縣之地點應視與化爲勝

以上各農事機關進行應具共同之眼光與方針且有時須爲一致之行動故聯絡實爲必要欲達聯絡之宗旨宜由本會之農業委員會約集各稻麥專家設一分委員會或分設稻麥組以時召集討論各項問題庶免各自爲政之弊而收通力合作之功

（四）改良稻麥之步驟　改良稻麥一從種子着想一從栽培法着想惟種子類皆駁雜良莠不齊宜用科學方法改良之其步驟如左

一、搜集品種　宜搜羅豐富惟不必求之外省外國以其移植本土難以馴化究不若取于附近數縣者之爲得也所搜得者即爲名種固可以供試驗即不爾亦有研究之價值蓋絕對優良與絕對劣敗之品種皆所罕有常人之以爲優以爲劣者或指一方面之形性而言其美中不足或劣性而具優點者不一而足非多徵求而研究之未可輕言取捨也

二、品類試驗　此試驗即集各品種子于一隅用同一方法栽培以比較其結果結果非但指收量而言凡一切抵旱性耐寒性倒仆性早熟性抵病性與夫種子之品質均在研究之列如有可採選其優良份子爲將來改良之張本

三、混合選種　即收穫時在田間選其合意之種子也此項選種之用意一爲取得精良種子備單本改良之用一爲普通留種之用稻麥各場均應注意及此而在純良種未經育成之先尤宜應用之法選出產量多而形性齊一之種子轉給農民爲過渡之辦法

四、純系育種　純系育種即以單本育成純良之品種也此法之手續複雜非農家可能爲力當須歷四五年始能告成實改良品種最適用之一法也

五、交配品種　交配品種即以異性之品種互相交配欲將各有之優點萃于其後傳也此法手續較煩費時亦久非經驗未足者所能勝任爲利于進行計數年內仍宜從事于純系育種也

（未完）

新刊介紹

▲我等（日文月刊雜誌）發行所東京四谷小日向台町吾等社定價日金五十錢

▲調查彙報（十二月號）長春日本商業會議所定價日金五十錢

▲再論我經濟政策▲英雜誌之日本經濟狀態觀▲英新財政總長收縮通貨政策之批判▲良貨之不利益以上均係日本實業家松方幸次郎著作爲非賣品

各人吉凶

舊十一月十一日　火曜　乙丑　先負　除　觜宿　民國十二年十二月十八日

本日之吉凶▲一白之人不拘內外會商事延長難決之日南北西吉▲二黑之人此日所生之糾葛放置之他日自然解決之日東吉▲三碧之人快快然彼此多不快事東西吉▲四綠之人心中多動少定之日議財尤凶巽乾吉▲五黃之人內事雖無支障外事多不佳之日東南北吉▲六白之人左之右之均過幸福之日自滿則危巽吉▲七赤之人諸願成就上下皆悅之吉日殊如貸借議財尤速成巽吉▲八白之人企圖不相應之事致害處終日之日東南北吉▲九紫之人任何事皆進而有利旅行起業開業開店普修皆吉乾丙吉

市況

（七日）所　引　前場　後場　[illegible]
開原錢鈔　近期　遠期　[illegible]
所　當限　二月限　先限　[illegible]
高粱　當限　中限　先限　[illegible]
鈔錢　金對小洋　銀對小洋　近限　遠限　[illegible]
所　十一月　十二月　[illegible]
小麥　高粱　包米　前場寄付　[illegible]
金對小洋　現物　[illegible]
品　四月　五月　先限　[illegible]
綿絲　平均　最高　最低　[illegible]

決定云。

東三省官銀總號廣告

啓者本號發行之大洋匯兌券准在奉天省城吉林長春哈爾濱北京天津六處按照本號規定數目逐日懸牌市價作匯上海規銀並准免費兌凡有持本匯兌券到後列通匯地點本總分各號按票匯辦法匯兌本券者無論欵數鉅細一概不取匯費惟電匯手續不同須隨時商酌恐未週知特此廣告

計開通匯地點

▲奉天省　省城　安東　鳳城　莊河　撫順　本溪　寬甸　興京　西豐　西安　東豐　海龍　山城鎮　通化　桓仁　臨江　輝南　柳河　新民　新立屯　彰武　法庫　黑山　盤山　錦縣　錦西　北鎮　興城　綏中　義縣　康平　台安　海城　蓋平　遼陽　營口　岫巖　復縣　遼中　鐵嶺　開原　公主嶺　四平街　昌圖　八面城　通遼鎮　洮南　遼源　▲吉林省　省城　長春　哈爾濱　雙城　▲黑龍江省　省城　巴彥　綏化　▲直隸省　山海關　留守營　昌黎　▲山東省　龍口　黃縣

(▲)北京　天津　上海　(以上三處通滙銀兩現洋不滙奉票)

本號附設倉庫營業廣告　本號爲便利商業工業通融資金起見兼辦貨物抵押放欵利息格外公道並於大西關建築倉庫收存貨品一切規則不及備載如承惠顧請臨本號面洽可也

本號營業股　中國日本電話三三六號二〇七八番　倉庫　中國電話一二七八號

雙妹老牌　各種超等香水　目名　731號

花香者固可怡情悅意尤能辟穢增妍所以名妹鏡裏新粧列粉黛之嬌淑媛奩中珍物蓄香水之貴故本行特取玫瑰之精製成七三四號最高等之香水皆質料精良裝璜美麗且馥郁宜人耐久不散洵香水之最優者也世有憐香雅士惜花佳人請試用之便知各種香水太多不能盡錄如蒙惠顧請駕臨參觀可也

此號每瓶大洋一元三角八

雙妹老牌　保髮香水

此保髮香水用之者則其髮無疏落之虞且香氣襲人終日不散誠固髮之鼻祖耳男女合用潤澤而不膩馥郁芬芳且養血袪風若常用之有固髮之功也

每大瓶一元一角　二號六角六　三號三角三

奉天鐘樓南　廣生行有限公司啓

英商　仁記洋行啓事

謹啓者本行向在天津由西歷一千八百六十三年即前淸咸豐十一年中外通商開始創設迄今六十年之久頗承官商歡迎現在天津英國租界建修樓房兩處外設工廠倉庫棧房十餘所數十年前在奉設行採買猪鬃馬尾各色狐貉獾羊毛羊板三省土產皆由敝行經購有年去歲在津浦鐵路新造之特別急行車以及客車數十輛皆由敝行購買耐久精妙人所共見茲因擴充營業起見來奉添設進口貨立行在奉天小西邊門外浩然里胡同專售火車各機器廠各工廠所用一切機器建築樓房所用材料樓內器皿五金雜貨以及西洋各種毛呢紬緞布疋一概批發代售天津東方鐵工廠火爐各樣水管洗臉盆澡盆機器洋井機器轆轤帶子專治瘟疫藥水等爐不但格外克己更且精美異常兼保火險人壽險信用顧爲照著倘蒙貴官商各界賜顧請到本行賬房接洽隨時議訂特此廣告

總行開設英京倫敦　分行設於美國京城中國北京天津其他東洋上海皆有代理處

洋賬房經理　傅瑞敦
華賬房經理　陳子英
營業主任　臧鶴陰　謹啓

奉天小西邊門外浩然里衚衕　四長電話二一三九番

滿鐵幹綫　△往北車　△往南車　△大石橋營口　△大連旅順間　安奉線　朝鮮線(日本時刻)　[illegible]

頑癬皮膚病一盒保好

愛膚膏

患皮膚症者注意

健膚良藥　愛膚膏　專治　頑癬　脚氣足爛　陰囊癬　金錢癬　牛皮癬　疥癬　鵝掌風　濕疹　凍瘡　火傷　創傷　擦傷　胼胝(生雞眼)　陰毛虱　毒蟲咬傷　靴傷　酒刺　粉刺　面皰　雀斑　汗疹　丹毒　潰瘍　陰部痒疹　陰部潰瘍　口瘡　耳瘡　頭瘡　糟鼻子　鼻瘡　細瘡　刮刀瘡　胎毒瘡　肛門瘡　痔瘡　此外皮膚諸症一搽立好百發百中實効驗眞如神

發售處　大阪市東區淸水谷　順和公司　大連市紀伊町　順和公司大連分號

代售處
奉天城內四平街　大德生大藥房　營口二道街　中西大藥房　大連市奧町　華西大藥房
奉天城內鐘樓南　中西大藥房　營口西大廟街　五洲大藥房　大連市監部通　華泰藥房
奉天小西關　廣濟堂藥房　安東市場通　井上誠昌堂　大連市浪花町　日本實業會社
吉林城內　五洲大藥房　鐵嶺樓西　平記大藥房　大連市西崗子　德記西棧

藥價　小盒十二錢　中盒三十錢　大盒五十錢　德用盒一圓

赤玉牌葡萄酒

可飲之葡萄酒！

唯有赤玉滹之品質爲斯界之雄！

朝夕一杯　誠有美味無上之快！

並　滋養無比之力！

本溪湖塊煤　燋煤　大昌煤局　日電話二〇九番二三五番　中國電話一二四一番

明治電氣動機

一馬力以上在庫豐富　二二〇〇電壓六〇循環　物美價廉特價出售

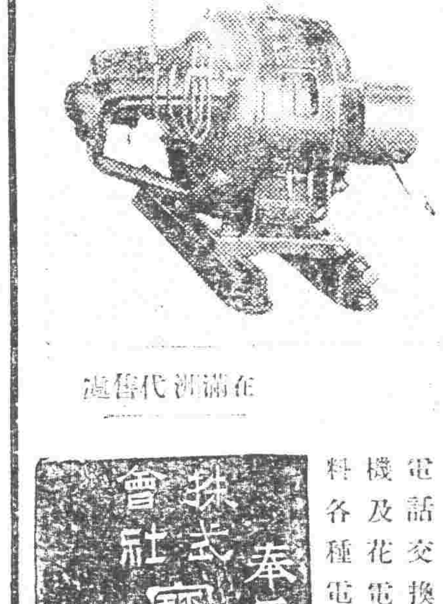

在滿洲代售處　株式會社　奉天加茂町　寶信洋行　電話長三三二五番

營業課目　電話交換機　各種膠皮線　扇風機及花電燈　各種以外電燈材料　各種電機材料一概俱全

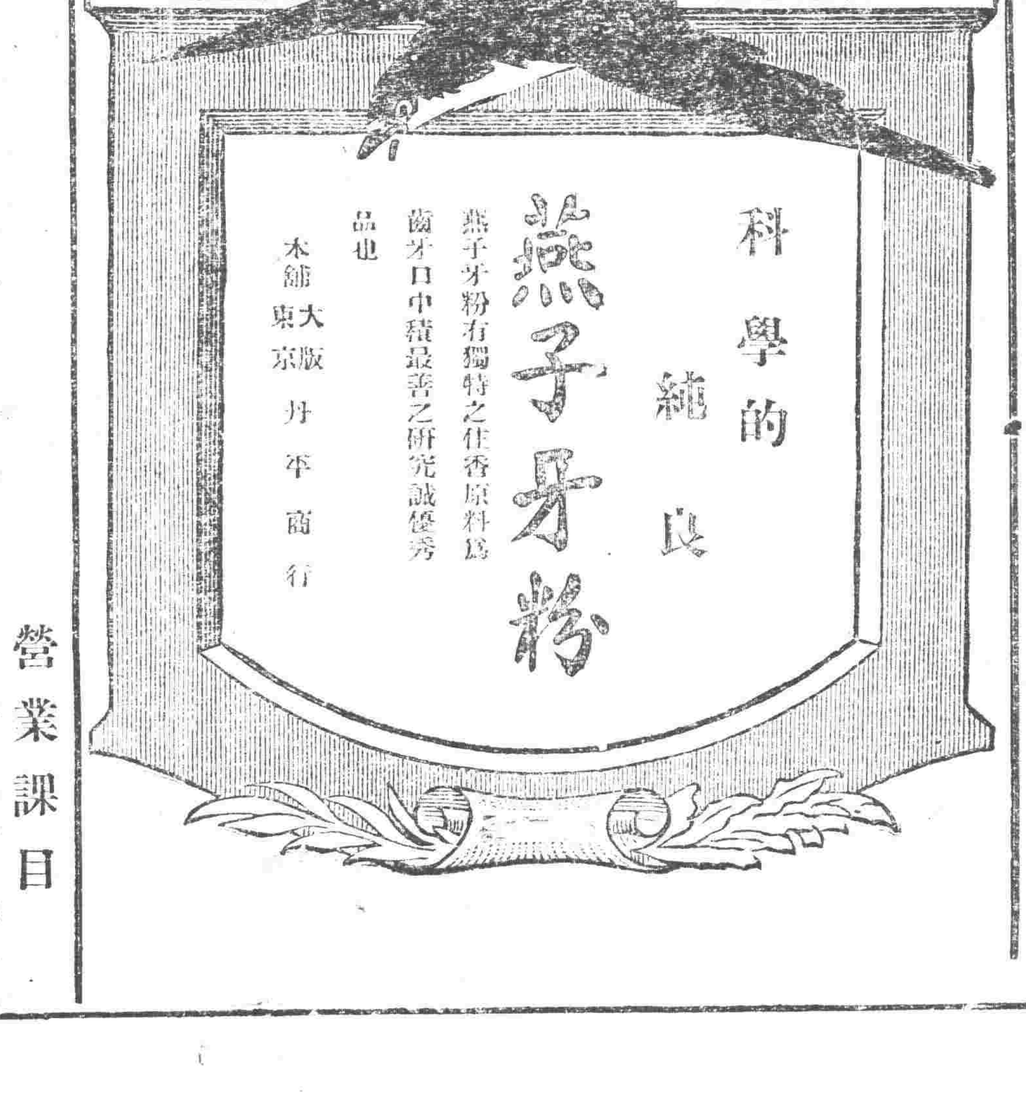

奉天德慶增藥店廣告

神效補天丹　主治先天不足後天虧損諸虛百損五勞七傷脾腎兩虧飲食無味四肢困倦筋骨酸軟面黃肌瘦咳嗽虛喘塡精補髓腎虧潮濕常出涼汗長陽種子煖丹田壯元陽滋補下元之神葯也每觔價洋三元貳角

虎骨延壽酒　主治遠年近日腰腿疼痛半身不隨口眼歪斜左癱右瘓手足麻木兼治婦人經脈不調乾血勞傷子宮寒冷久不受孕亦及虛勞等症並皆治之常服者有延年益壽長生不老之功每瓶半觔價洋一元六角

加味二仙丹　夫腸風下血者乃大便出血故也因臟腑蘊積濕熱或成毒風邪胃觸腸胃流熱氣血逆亂榮衛失調不能攝血歸原日久不愈元氣下陷面色痿黃不思飲食無論糞前糞後遠年近日服之神効每丸價洋三角

烏鷄調經丸　主治婦女經脈不調赶前錯後或多或少或色淡如水黑成紫塊崩漏不止赤白帶下經前腹痛四肢無力以致經寒經閉滿腹積塊睡臥不安子宮寒冷久不受孕患此症者服之無不神效每丸洋壹角五分

玉龍化積膏　專貼男婦腰腿疼痛諸般積聚逆氣不舒胸膈膨悶手足麻木以及氣積食積血積癥瘕痞塊痢疾泄瀉男子遺精疝氣小兒蟲積偏墜疳痞等症並皆治之此膏非普通膏葯可比貼之收效甚速每貼洋六角

回陽化陰膏　此膏專貼陰疽之類如瘰癧鼠瘡流注痰核石疽如巖失榮橫痃海底髮疽是皮色不變之惡核陰疽以及疔毒惡瘡魚口便毒等症皆能治之凡用此膏如瘡破者能拔毒生肌未破者內消而愈每兩洋三角

本號開設奉天小北關白塔寺東以上各葯東省各城鎮均有代理外埠函購郵費自備　中國電話二百九十二號

資本金八千萬圓　拂込資本金五千萬圓　積立金壹千四百萬圓

本店　朝鮮京城南大門通　振替貯金口座京城三三三番

預金、貸出、割引、海外諸爲替、地金銀、之賣買其他一般銀行業務並朝鮮、滿洲、及亞港辦理日本銀行代理店事務

朝鮮銀行

總裁　美濃部俊吉

▲支店出張所▼
內地　東京、大阪、神戶、下關
朝鮮　釜山、大邱、仁川、平壤、鎭南浦、元山、羣山、木浦、淸津、會寧
滿洲　大連、旅順、營口、遼陽、奉天、奉天新市街、鐵嶺、開原、四平街、鄭家屯、長春、吉林、安東縣、龍井村、哈爾賓、傅家甸
支那　上海、青島、天津、濟南
露領　浦朝斯德、亞港
米國　紐育
此外倫敦、巴里其他內外樞要之地均有取代處匯兌分行及出張所

奉天鐘樓南　農商部註冊

老亨大利

首創第一家

新到各種時樣手表一律特別廉價出售

本公司開設奉省多年貨眞價廉久蒙各界讚許而營業極其發達前因舊屋狹小特於在鐘樓南原址自建三層洋樓地勢寬大極力擴充所有鐘表眼鏡特別廉價出售

德國夜明表每只售奉小洋五元正

新屋落成　鐘表眼鏡　大廉價

德國夜光馬蹄每只奉小洋四元正

凡購買手表一只者外奉送夾金手表帶一副外埠函購請將欵匯下內附寄費郵票貳角五分收到後原班交郵寄奉不悞　中國電話三百三十二號

各界顧惠諸君務請從速以免坐失良機